時報

中華民國念五年二月三日 星期一

今日隨報附送號外書報一張

今天本報二大張售國幣三分四厘

第一萬一千二百七十四號

內政部登記證警字第三五三號

中華郵政[illegible]之報紙

學生修學工具 聯合特價

商務印書館發行

購備工具書之好機會 各級程度咸備 多數只合**半價**

	種號	書名	定價(單位元)	特價(單位元)	合售特價
甲 小學生適用組	1	國音學生字彙	.30	.15	
	2	王雲五小字彙	.35	.20	在此四種中任購兩種以上均照定價**對折**
	3	實用學生字典	.40	.25	
	4	王雲五小辭典	.70	.40	
	5	小學自然科詞書	2.50	130	
乙 初中學生適用組	1	國音白話註學生詞典	2.00	110	五種中任購兩種以上均照定價**對折**
	2	英華合解袖珍新字典	.90	.50	
	3	王雲五小字彙	.35	.20	
	4	縮本新字典	.80	.50	
	5	雙解標準英文成語辭典	1.50	0.9	
丙 高中以上學生適用組	1	英漢模範字典	2.50	2.00	
	2	雙解實用英漢字典	2.50	2.00	
	3	雙解標準英漢字典	2.50	2.00	
	4	辭源正編〔丁種〕(二冊)	7.00	4.50	7.00
	5	辭源續編〔丁種〕	5.00	3.50	
	6	辭源正編〔戊種〕(二冊)	5.00	3.50	5.00
	7	辭源續編〔戊種〕	3.00	2.00	
	8	縮本新字典	.80	.50	
	9	訂正漢英辭典	2.00	1.40	

一月二十日起至三月三十一日止

丁 高中以上學生適用組合購特價

加購 下列任何一種(共購兩種):英漢模範字典 雙解實用英漢字典 雙解標準英漢字典

再加購 下列一種(共購三種):訂正漢英辭典

書名	加購 定價共計(單位元)	加購 合售特價(單位元)	再加購 定價共計(單位元)	再加購 合售特價(單位元)
辭源正編〔丁種〕(二冊)	9.50	5.00	11.50	5.80
辭源正續編〔丁種〕(三冊)	14.50	7.50	16.50	8.00
辭源正編〔戊種〕(二冊)	7.50	4.00	9.50	4.80
辭源正續編〔戊種〕(三冊)	10.50	5.50	12.50	6.30
縮本新字典	3.30	2.40	5.30	3.00

專科辭書特價辦法 下列專科辭典之正售特價者,仍照特價計算。非特價者概照定價**七折**;合購兩種以上照定價**六折**;購丙丁組者加購專科辭典,亦照定價**六折**。

定價(單位元)
- 英漢對照百科名彙……2.50
- 哲學辭典(縮本)……3.00
- 英漢經濟辭典……1.80
- 法律大辭書 三冊……7.00 特價4.5元 三月底截止
- 教育大辭書……8.00
- 教育部公布物理學名詞……1.30
- 又 天文學名詞……0.90
- 動物學大辭典(縮本)……7.00
- 植物學大辭典(縮本)……4.00
- 地質礦物學大辭典(縮本)……4.00
- 中國醫學大辭典 二冊……12.00
- 實用商業辭典……3.00
- 音樂辭典……2.00 特價1.2元 本月底截止
- 中國古今地名大辭典……8.00
- 中國人名大辭典……8.00
- 現代外國人名辭典……4.00
- 標準漢譯外國人名地名表……1.60

時報廣告刊例

[illegible]

時報每星期日附送圖畫時報

定報價目 本埠及日本一個月一元 三個月二元九角 六個月五元七角 全年十一元 南洋歐美一個月一元四角五分 [illegible]

[illegible] 本報館設於上海四馬路大新街口第一百九十四號(即神仙世界原址) [illegible]

教育部立案 持志學院暨附中招男女生

大學部 文科[illegible]法科法律系政治經濟系[illegible]一二三年級插班生 中學部 高中普通科商科一二三年級插班生及初中一二三年級插班生 報名 即日起在下列地點(一)湖北水電路本校(二)寧波路上中國銀行四樓[illegible] 考期 二月九、十日兩天[illegible] 章程 詳章附郵票六分[illegible]

上海民立中學暨附設補習夜校 蘇氏小學

續招新生 (一)班次(秋始)高中一年級及初中一二年級插班生(春始)高中一年級及初中一年級新生(二)考期二月六日上午九時[illegible](三)報名即日起[illegible](四)校址大南門中華路[illegible]

董事長杜月笙 校長蘇穎傑

上海市教育局立案 私立東方中小學校招男女生

年級 初中部一二年級插班生各若干名 小學部各級二十名 報名自即日起 開學二月一日[illegible] 校址 海寧路天保里

校長 朱寶仁 蔣[illegible]森

上海市教育局立案 育青中學招男女生

(一)學級 高初中各級插班生及高一初一春季新生 (二)報名 即日起至考試前一日止 但遠道學生得通訊報名 (三)考試 第一次已考過 以後隨到隨考 (四)開學 二月一日上課二月四日 (五)報名地點 一五馬路江西路古玩市場二〇一本校 (六)章程函索附郵一分 (七)校址 上海江灣翔殷路(由寶山路口乘四路公共汽車直達校門)

校長王漢良

中華書局新編 各級師範學校教科用書

遵照最新部頒師範學校課程標準

各科均由專家執筆

▼左列各書均已出版謹請採用▲

- 國文讀本(師範·鄉村師範適用)……宋文翰編 全五冊 (一)定價九角
- 基本運算之練習(師範·鄉村師範適用)……陸子芬 [illegible]編 全一冊 定價六角
- 地理(師範·鄉村師範適用)……葛綏成編 全二冊 (一)定價一元
- 論理學(師範·鄉村師範適用)……林仲達編 全一冊 定價六角(出)
- 農業及實習(鄉村師範適用)……陸費執等編 全三冊 (一)定價八角
- 農村經濟及合作(簡易鄉村師範適用)……朱若溪編 全一冊 定價六角
- 教育概論(師範·鄉村師範適用)……倪文宙 陳子明編 全一冊 定價一元
- 教育心理學(師範·鄉村師範適用)……郭一岑 吳紹熙編 全一冊 定價一元
- 小學教材及教學法(師範·鄉村師範·簡易師範·簡易鄉師適用)……吳研因 吳增芥編 全二冊 定價各一元
- 小學算術教學之研究(師範·鄉村師範·簡易師範·簡易鄉師適用)……俞子夷編 全一冊 定價七角
- 小學行政(師範·鄉村師範適用)……李清悚編 全一冊 定價一元八角
- 鄉村教育(鄉村師範適用)……甘豫源編 全一冊 定價五角

〔其餘各書陸續出版〕

新廠落成紀念廉價期內 一律對折

廉價期至二月五日止

外埠函購郵費加一成

(內48)

中華書局編印 高級中學教科書

新課程標準適用

教育部審定

書名	冊數	編校者	審定執照	每冊定價
高中公民	三	杜[illegible]濤 章柳泉 陳立夫		(一)六角(二)五角五分(三)六角
高中衛生	一	王世偉 朱季青		一元二角
高中國文讀本	三	劉勁秋 朱文叔等		(一)一元二角
高中英語讀本	三	李儒勉	教字第五十三號	(一)九角(二、三)各一元
高中英文選	三	蘇中教員英文研究會	審字第九十二號	(一)一元四角(二、三)各一元六角
高中代數學	一	余介石	教字第二十號	一元九角
高中幾何學	二	余介石		(一)一元四角(二)八角
高中幾何學教科書	二	吳在淵	教字第八十四號	(一)一元三角(二)八角
高中解析幾何學	一	黃泰	教字第五十八號	八角
高中三角學	一	余介石	教字第七十一號	九角五分
高中三角法教科書	一	王邦珍		七角
高中生物學	一	陳兼善		一元四角
高中化學	二	黃德溥		各九角
高中物理學	二	仲光然	審定 執照待領	(一)一元(二)一元二角
高中本國史	三	金兆梓		(一)七角
高中外國史	三	金兆梓		(一)一元三角(二)一元一角
高中本國地理	三	葛綏成	審定 執照待領	(一、二)各一元二角
高中外國地理	二	盛敘功		(一)一元四角
高中自然地理	一	丁紹桓		六角

各地分局同時舉行

開學用品一律廉售

新廠落成紀念廉價期內 一律對折

中等學生用各種參考圖書字典辭典等均售對折詳見圖書目錄承索即贈

(丙46)

ENGLISH WEEKLY New No. 168

英語週刊

新一六八號 要目列下

- Aims and Ideals of German Universities
- "The Complaint of a Forsaken Indian Woman"
- Letters by Men of Letters
- Three Dreams in a Desert
- Stories from Famous Books
- Dramatic Readings
- Prepositional Phrases Ending in a Simple Preposition
- Exercises in Punctuation
- Translation from Chinese into English
- Cross Word Puzzles
- English by Chinese Students
- Weekly News

每冊五分 預定半年廿五冊連郵費一元三角 全年五十冊二元五角 郵局均可代定

商務印書館

58

全國無綫電台廣播節目

●上海●

華光　週率一四八〇　呼號XQHF　電力五〇　電話八三四一六
[illegible]

鶴鳴　週率一四四〇　呼號XLHS　電力五〇　電話二八一三
[illegible]

惠靈　週率一三八〇　呼號XLHF　電力一八〇　電話二三四八三南市
[illegible]

新聲　週率一三八〇　呼號XLHX　電力一〇〇　電話九〇三三六
[illegible]

華東　週率一三六〇　呼號XQHD　電力一〇〇　電話九四二八八
[illegible]

市音　週率一三四〇　呼號XHHR　電力一〇〇　電話三六三六九
[illegible]

交部上海　週率一三〇〇　呼號XQHC　電力一五〇〇　電話一八三二八
[illegible]

華興　週率一二六〇　呼號XHHP　電力一〇〇　電話三一六三七
[illegible]

利利　週率一二四〇　呼號XHHM　電話四一六七
[illegible]

國華　週率一二〇〇　呼號XHHN　電力一〇〇　電話九一三〇〇
[illegible]

航業　週率一一八〇　呼號XHHM　電力一五〇　電話一二九九八
[illegible]

大中華　週率一一六〇　呼號XHHU　電力一〇〇　電話九一六一五
[illegible]

中研　週率一一四〇　呼號XHHS　電力一〇〇　電話八二〇八一
[illegible]

亞聲　週率一一二〇　呼號XLHN　電力二〇〇　電話八五五五三
[illegible]

元昌　週率一一〇〇　呼號XLHM　電力一〇〇　電話八二九八五
[illegible]

上海　呼號XHHS　電力一〇〇　電話九四一三四
[illegible]

華美　週率一〇六〇　呼號XHHI　電力一〇〇　電話九一二二一
[illegible]

中西　週率一〇四〇　呼號XHHC　電力一〇〇　電話九四〇二〇
[illegible]

東方　週率一〇二〇　呼號XHHG　電力一〇〇　電話九〇九六六
[illegible]

佛音　週率九八〇　呼號XMHB　電力五〇　電話三五九六一
[illegible]

明遠　週率九六〇　呼號XHHF　電力一〇〇　電話九四四四八
[illegible]

李樹德堂　週率九四〇　呼號XHHE　電力一〇〇　電話九五三四三
[illegible]

富星　週率九二〇　呼號XHHX　電力一〇〇　電話三四一六
[illegible]

友聯　週率八八〇　呼號XHHV　電力一〇〇　電話三七〇三七
[illegible]

安定　週率八六〇　呼號XHHD　電力一〇〇　電話二五三四一
[illegible]

福音　週率八四〇　電力一〇〇　電話一三六六一
[illegible]

敦本　呼號XLHL　電力一〇〇　電話八四九一
[illegible]

新新　週率七八〇　呼號XLHA　電力一〇〇　電話九四〇一五
[illegible]

周記協　週率七六〇　呼號XLHJ　電話九三三六八
[illegible]

建華　週率七四〇　呼號XHHB　電力一〇〇　電話三五〇六三
[illegible]

同樂　週率七二〇　呼號XLHC　電力一〇〇　電話九三三三
[illegible]

東陸　週率六四〇　電力一〇〇　電話九三三三五
[illegible]

大陸　週率六二〇　呼號XHHK　電力一〇〇　電話九二五八八
[illegible]

華泰　週率五六〇　呼號XLHB　電力四五　電話五〇一八六
[illegible]

◎鎮江◎

江蘇省　週率一二五〇　呼號XGOJ　電力一〇
[illegible]

◇杭州◇

浙江省　週率九九〇　呼號XGOD　電力二〇〇〇
[illegible]

◇北平◇

交部北平　週率九五〇　呼號XGOP　電力二〇〇
[illegible]

◇南京◇

中央　週率六六〇　呼號XGOA　電力七五〇〇〇
[illegible]

銀樓業會員大會
討論補救用銀問題

本埠訊、本市銀樓業同業公會、於前晚在大東門外花園弄會所召開會員代表大會、討論新貨幣政策實行後、業務上補救問題、當經議決再向財部遞呈請願、並進行組織全國金銀業聯合請願團、

經會西北牲畜改良場
籌備創設西北洗毛廠

◎蘭州一日電、經委會西北牲畜改良場、以西北產毛甚多、因毛質粗劣污穢、不能暢銷、每担僅值三四十元、美國毛質料雖細、而價高數倍、反大量輸入我國、特擬創設洗毛廠一所、機器已購妥、即由陝運蘭、並派員赴幷津等處、考察織毛洗毛情形、以資借鏡、

錢業會員代表常會
通過各莊增資改組更換代表
錢庫爲節省開支遷入公會內

本埠訊、上海錢業同業公會、於昨日下午二時、在寧波路該會舉行第三屆第四次會員代表常會、由何衷筱主席、首由主席報告云、㈠上次會議決議錄、㈡一月份收發文件、收文四七件、發文四四二件、㈢一月份同業假座本公會集議一〇次、

增資改組更換代表

㈣會員和豐莊添加資本十六萬元、合原有資本爲三十萬元、又該莊原有出席代表孫漁笙去職、改推羅中之爲出席代表、㈤會員敦餘泰記莊、自一月二十八日起、添加資本十萬元、合原有資本爲四十萬元、㈥會員同餘永記莊、自一月二十四日起、推朱殿榮君爲協理、㈦會員瑞昶盛記莊、自一月二十四日起、推周雲卿裴俊人二君爲協理、㈧會員同潤莊原有出席代表羅鈞伯去職、改推倪思永爲出席代表、㈨會員信裕安記莊、自二月份起、推傅生貴王桂馥姚德餘三人爲出席代表、㊉會員安康內記莊、自大結束後、暫理劉召棠辭職、㊉㈠會員振泰德記莊協理潘蔭甫辭職、㊉㈡關於準備庫之各項報告、

湘銻價漲

◎長沙二日電、錫礦處登記存銻達三千噸、市價增漲、每噸六百二十元、

貽成麵粉廠
盈餘三十萬

鎮江訊、本邑金山河貽成麵粉廠、開設多年、營業發達、每日出貨約有三千數百袋、運銷江浙兩省、去歲底總結束、獲利頗厚、約有三十萬之巨、可謂該業中之冠、

上週標金市況
外滙英緊美鬆多方出籠
共降十七元六角

上週間標金市況、爲寒假開市後第一週、週一金市尚在假期內、故本星期祗五日營業、市況萎靡殊甚、大有每況愈下之勢、金價日退、迫近一千一百四十元邊關、實因邇來英美間滙兌猛烈降跌、是以人心對於美金過份悲觀、在華商一再傾寶出籠、共約四百萬元以上之譜、間亦有套取英滙、雖有中國·中央·交通三行維持、然滙市仍呈英緊美鬆之異態、現貨尙賴以站住、同業多方藉此環境、祇能紛紛出籠、遂就金價之下挫、全週無一日不跌、共降十七元六角、高低相距十九元三角、較收盤較小十七元二角、今將逐日詳情錄後、

一週 [illegible]

二週 [illegible]

三週 [illegible]

四週 [illegible]

五週 [illegible]

六週 [illegible]

雙方陣容 [illegible]

現貨赤金 [illegible]

海外銀市 [illegible]

海外銀電 [illegible]

海外匯電 [illegible]

上週證券狂漲狂跌
遭遇歷屆所無之非常奇變

上週一月二十七日至二月一日、華商證券交易所、爲一月份期貨交割之前後、二月份期貨預備上場之始、又爲舊曆新年假期之開始、因種種關係、遭遇歷屆所無非常之奇變、六日中、交易祇做兩日、週二爲休業之最後一日、週三爲新年假期、市價之狂漲狂跌、引起從來大波瀾、自財政部發行統一公債十四萬六千萬、分甲乙丙丁戊五種、將以前所發行之各種債券、全部收回、另發行復興公債一萬四千萬、均換期限、自二月一日起四個月內辦理完竣、此舉之有利於整全國財政組織、扶助生產建設、當不待言、惟交易所方面、將來辦理二月份期貨交割、必尙有種種困難、至上週經過、週二爲一月份期貨最後之一日、一度上漲、旋即回跌、正六本月份狂跌停板、週二因品提交關係、散戶補空、狂漲數至二元六角、週四五爲一月份期貨交割停市、週六因現品提交關係、未能開市、二月份期貨、因此未能上場、市價結果、高低互見、茲列其較於後、

[illegible]

銀洋錢市
[illegible]

海外棉花商電彙集
[illegible]

紗布交易所一星期登帳價格表
[illegible]

滬北米市
[illegible]

南米市
[illegible]

麥市勢堅而漲
[illegible]

「虛無夫人」小說稿今日未到

招商局
船期廣告

江順　快輪准於二月三日星期一晚開往漢口沿途各埠
建國　快輪准於二月四日星期二下午開往寧波
新銘　快輪准於二月四日星期二晚開往溫州
海晏　快輪准於二月七日星期五開往汕頭香港廣州
海亨　快輪准於二月五日星期三開往汕頭香港廣州
公元　快輪准於二月五日星期三開往[illegible]
江平　快輪准於二月七日星期五開往青島
江順　快輪准於二月六日星期四開往[illegible]

北路黑衫軍受挫 阿軍威脅阿杜華大路

南路阿軍司令由宿將巴爾格接充

◎阿京二日路透社電、阿意軍隊在數小戰後、現已開始決鬥、以爭由馬加爾乎阿杜華共長七十五哩之大路、意方主力軍、現集於哈裏西南、但黑衫軍之戰力、在開戰後之第一次惡戰中、已大挫衄、阿方加諸阿杜華大路之威脅、不僅來自西南方面、北陣線阿軍總司令所統帶之軍隊、刻集合於阿格拉附近、將自東而取此大路、同時阿國陸軍大臣墨格萬太將軍、雖年已七旬、亦統兵駐於塞克特充後備隊、傳於必要時、調入戰線、

牽制意軍 阿京二日路透社電、此間軍事專家今日告路透訪員謂、阿軍可隨時奪回馬加爾、阿方自信極有把握、不過正面攻擊、則未必舉行、因此舉將使生命作必要之犧牲也、故阿軍將專其力在西北方面、牽制意軍、意軍之進攻山地、其故殆以由馬加爾乎阿杜華大路、現極易被襲擊之故、今意軍攻擊失敗、致使阿軍陣線還迫此路、阿方以游擊隊頻擾此路、將使意軍不遑安枕云、最近公報述丹比安區之戰情者謂、一日間意兵陣亡三千餘人、但丹比安一役、死傷各幾何、則未分別言之、

士氣一振 阿國京城一日哈瓦斯社電、據本社訪員與柴納消息、日來北路前線、雖續發生劇戰、惟雙方陣線、並無變動、唐比安區域劇戰結果、阿軍獲勝、雖陣地未動、而馬加勒・阿克遜・及阿杜亞三處、亦依然任意軍佔領中、但阿軍士氣、已爲之一振、以爲此役勝利、可與四十年前阿杜亞一役相比擬、加以雨季將臨、意軍不慣此種時令、戰事勢必爲之停止、因此阿軍方面、意感滿意、至於表面上

意軍越過多羅城三百餘里

南路戰線 雖尚寧靜、但政府方面、頗感需要、據宮中人士所稱、意軍在三天之內、已越過多羅城三百二十公里之譜、而在奈格里地方、築有強固之陣線、其地足爲機械化隊出發偵察之良好根據地、此際意軍圖將奈格里與英屬索馬里間一帶地方、完全廓清、並隔斷稱雅勒城（在英屬索馬里邊界）一帶道路、俾阿軍無從接濟

英埃談判準備重開

◎倫敦一日路透社電、開羅現從事準備、俾重開埃及代表與英國辦事大員藍浦森間之談判、俾產生盟約草案、而解決一九二二年英國放棄以埃及爲其保護國時所保留之四項、查此四項爲、㈠連蘇彝士運河在內之英帝國交通線、㈡埃及對外來侵略之防禦、㈢外人利益連少數民族在內之保護、㈣蘇丹之地位、埃及自馬赫爾組成中立派新政府後、英埃間緊張空氣、業已鬆動、今埃及各黨已組成同一陣線之代表團、各報以爲談判定有成功希望云、

美國務卿赫爾不否認 日美劃分太平洋勢力

並謂兩國間現未舉行任何談話

◎華盛頓一日哈瓦斯社電、東京方面消息、謂美日兩國業已開始進行談話、以期訂立雙方協定、將兩國間關係、予以釐正、並在太平洋上劃分兩國勢力範圍、此訊頃由國務卿赫爾否認、並謂兩國間現未舉行任何談話、抑亦不擬舉行任何談話云、

◎華盛頓一日國民社電、東京方面昨日傳來消息、謂日本外相廣田擬對英美進行親善外交、並謂日美談判已在進行之中、有人以此項消息詢問國務總理赫爾、據答稱、彼對於此項談判、並無所知、並謂日美關係迄無新發展、即在將來、恐亦不致有何變化也云、

日川崎任文相

◎東京二日同盟社電、今日雖係星期、而皇上仍訂於午前十時在宮中鳳凰廳、由岡田首相侍候舉行文部大臣之親任典禮、對於川崎卓吉氏賜以親任之勅語、並由岡田首相授以從三位勳一等川崎卓吉爲文部大臣云、

上海英租界浙江路偷雞橋口

三發無綫電行

抱定薄利多賣多銷

●出立保單●免費修理●

鷹球牌 克囉咪四燈機 每座二十元

最新式四燈交流機每座洋八元
時新式四燈交流機每座洋十二元
最新式四燈交流機每座洋十五元
新式五燈交流機每座洋二十元
時新式五燈交流機每座洋廿六元
最新強力五燈交流機每座洋卅二元
新式聽筒一燈直流機每座洋三元
新式喇叭二燈直流機每座洋六元
強力喇叭二燈直流機每座洋十元
新式喇叭三燈直流機每座洋十五元
新式喇叭四燈直流機每座洋廿四元
新式喇叭五燈直流機每座洋卅二元

代客修理 比衆克己

電話 九四七六三號

光華

總號南京路新世界東 南號老北門典當街口 西號霞飛路華龍路口 北號江灣路六九三號

開學前之準備

欲求前途學業進步、注意目光是否健全、如欲補救目光缺陷、須配光華準光眼鏡。全部眼鏡特殊犧牲優待學界

高等驗光眼鏡每副廉售九角

一概祇取四元

本醫師厯任各大醫院醫務主任有年○精究花柳病理細菌學○經驗豐富確具把握○不論何種花柳性病○均可依各人之體質○施用適當之特效療法・負責澈底治愈・可向衛生局檢驗證明斷根

●平民花柳科●

白濁・遺精・橫痃・下疳 保證斷根 永不復發

所有打針服藥電療檢驗等費完全在內

（注意）凡來院治療各症均由本醫師親自負責診治，決不因取費低廉而委諸助手，或減省藥本用劣藥，延誤病家，惟以一百人爲限，亦須此報告爲憑

生殖泌尿科 花柳皮膚科 專家 周福民醫師

時間 上午九時至晚八時星期照常

診所 六馬路浙江路西首一六二四號天濟醫院

榮記共舞台 地址愛多亞路 電話八四八〇八

●今天日戲● 二集火燒紅蓮寺

小毛豹 趙旭聲 沈艷琴 國桐華 王椿柏 趙松樵 雲艷霞 王富英 于素蓮 趙君艷 胡月珊 小玲章

今天初次夜戲 **第三集火燒紅蓮寺** 欲免擁擠 請早些來

林記更新舞臺

▲地址▼ 英租界三牛庄路星舞臺原址

▲電話▼ 經理室九七一七五 樓下正廳九七一七六 定座電話九七一七七

▲座價▼ 花樓 日六角 夜八角｜特別包廂 日四角 夜六角｜頭等包廂 日三角 夜四角｜優等正廳 日六角 夜八角｜特別正廳 日四角 夜六角｜頭等正廳 日三角 夜四角｜三樓包廂 日二角 夜二角｜三樓頭等 日一角 夜一角

今天日夜開演

●重編民間故事偉大喜劇新穎美術佈景神秘科學機關惟一燈彩好戲●

天下第一橋

●本台附屬全班優秀角色三十餘人加入本劇「龍宮串戲」每場節目不同精彩異常●

空前擁擠

日戲 十二時開演 天下第一橋 半時登場

今天名角加演 ◀日戲▶ 王少泉 潞安州 ◀夜戲▶ 張韻樓 賢孝子

今天童伶串戲 ◀優等童伶串龍宮串戲▶ ◀日戲▶ 陳鴻瑞 厲慧敏 武家坡 ◀夜戲▶ 厲慧良 厲慧斌 古城會 ◀全體童伶合演▶

夜戲 七時開演 天下第一橋 六時開演

火速定座

回力球 中央運動場

每晚八時起賽 星期日午后加日場 霞飛路亞爾培路口

㈠古禮地 ㈡依甲蘇 ㈢杜樂仙 ㈣楚曼地 ㈤泰寶達 ㈥賈多

㈠白羅地 ㈡爾魁地 ㈢蘇羅沙伯 ㈣古禮地 ㈤歐蘭加 ㈥亞爾培地

中央大戲院 大馬路跑馬廳附近 電話九二七八〇

時間 二時半 五時 七時 九時一刻 價目 二角 三角 四角 日夜一律

今天開映聯華影業公司最偉大光榮巨片 足與百萬金元世界名片一決雌雄

羅明佑 費穆 聯合導演 陳燕燕 林楚楚 尚冠武 黎鏗 張翼 十三十六明星合作

天倫

四代同堂之家 八口十年之間 數十世年界 兩個世界 中外輿論 九萬觀衆 傑作強有 力之保證

大世界 榮記

門票每位小洋二角

特聘北方著名 王筱舫 花小琴 花艷琴 **蹦蹦歌劇 雅麗君** 花艷秋 花艷芬 李義清 評戲男女名角

今天日戲 二美奪夫 寶鳳緣 今天夜戲 占花魁 秦樓遺恨

乾坤大劇場 **二本西遊記**

四樓跳舞場新聘 歌舞花團 歌舞明星 日夜表演 熱情歌舞

上海社白話新劇 張一鳴 錢愛麗 胡安君 華月英 日戲 公子多情 夜戲 香艷親王

影戲 神秘離奇聲白名片 豹姑娘

紹興戲 日戲 三笑緣 二本 夜戲 五本 孟麗君｜施春軒 日戲 鬨中郎 夜戲 黃糠記｜南方戲 日戲 王清明 夜戲 杏元和番｜沈筱英 日戲 花鞋收 夜戲 大花堂｜維揚戲 日戲 姊妹換夫 夜戲 蜜蜂害

群芳會唱 南北滑稽 文武維耍 中西魔術 SY 奇光 跑驢跑場 冰場 各種遊戲 應有盡有

新新花園

門票小洋二角買一送一

新聲大劇場 日戲 殺四門 斬黃袍 寶蓮燈 國民公份 夜戲 屁眼說話 坐樓殺媳 **霸王別姬**

黎明社乾坤新劇 日戲 **兩度新嫁娘** 夜戲 **奴隸之母**

精神團 張治兒 日 打城隍 夜 花園

影戲場 著名滑稽名片 勞萊哈台

精神團 易方朔 日 一飯之恩 夜 打城隍

假座北京路金城大戲院對面 **湖社 皇后劇院**

特廳六角 正廳四角 花樓四角 不用對號 入座 案目

今天日夜兩場 日二時半 夜八時半

上海四小姐 全部浪漫神秘熱烈刺激偉大新劇

主演 王美玉 汪雪艷 王優遊

張大公 宋凝僧 王劍心 林雍容 張利聲 姚萍 李君磐 陳時 劉一飛 張懷玉

導演 王君達 劇務顧問 陳大悲 李君磐 舞台監督 趙光鈞 燈光 姚英 置景 何卓堪

八十餘人通力合演

寧波路廣西路口 **新光大戲院** 訂座電話九四五九〇號 經理室電話九五九五八號

日戲價目 下午一時開演 樓下前排中排後排 樓上前排中排上排 下 一元半 一元 六角 上 一元 八角 四角 二角 票價而外絕無其他需費

夜戲價目 下午八時開場 樓下前排中排後排 樓上前排中排上排 下 二元 一元半 一元 上 一元半 一元 五角 票價而外絕無其他需費

馬連良 華慧麟 劉連榮 葉盛蘭 馬富祿 李洪福

全部四進士

全劇須演 雙塔寺 盟誓 田氏下毒 柳林寫狀 店房認女 田倫修書 士傑抄信 察院會審 節義廉明 四時之久

明天夜戲（雙齣） 馬連良 葉盛蘭 打嚴嵩上坟 馬連良 華慧麟 龍鳳呈祥 後天夜戲 華慧麟 葉盛蘭 頭本虹霓關 馬連良 全部青風亭

十大特點 每日上午十時起預售對號入座券敬請各界早臨

今日起門票 仍售大洋一角 **小世界**

乾坤大劇場 （日戲）蔡寶山 雲彩霞 單德元 楊長鴛 茹福麟 孫菊艷 焦遇春 慶頂珠 拿高登 探親家 金榜樂 挑華車 （夜戲）十二本 五虎平西

愛華社話劇 喻章李繆 破鏡重圓 前本珍珠塔

維揚文戲 程張 高尚申曲 花 文武越劇 金 四明文戲 傅

歌舞團 紅玫瑰 倫金蘭 王嘯天 趙長松 徐蓮卞 沈一鶴 尹仲秋

國產電影 聯華出品 阮玲玉主演 **野草閒花** 高尚娛樂 **彈子房**

永安天韻樓

影戲場日夜開映 明星公司最新全部音樂鉅片

滿江紅 主演 胡蝶 龔稼農 嚴月閑

科學神秘新X光 美人變 在四樓南首試驗

大京班 六本千里駒

鳳儀班

高尚新柳話劇社 前本換空箱 後本碧雲小姐的愛

先施樂園

門票買一送一

日夜影戲場由十二點起日夜開映

國產警世偵探巨片 美人上集魂 社會最新武術名片 報父仇 片已檢查許可給證准映

安樂場大京班 男女合演日夜全體登台

熊 孫 李 麒

日戲 全本潯陽樓 夜戲 三本狸猫

上海大戲院 地址北四川路虬江路口 電話四六七二一號

利記公司

今日戲 小將軍 蘇姑臺 五員挖目 今天夜戲

唯一正宗武生 **馮華鏡** 平生傑作 首本 夜雨尋梅 李克用收九家夫人 賣花王子

預告 不日公演

價目表

日戲價目 超等七角 優等四角 特等三角 頭等二角 包廂四角 月樓二角 普通一角

夜戲價目 超等一元 優等六角 特等四角 頭等三角 包廂六角 月樓三角 普通二角

小帳一律加一大洋

好萊塢新進「熱明星」蕭蕙兒、其新片「花城艷史」、現正公映於國泰

藍天使——金髮愛神 黛德麗訪問記

瑪琳黛德麗接見新聞記者，這是好萊塢電影圈裏值得首號標題的新聞！

一間摩登的化裝室，佈置着黃色皮革鑲着白象牙木的傢具，壁上懸着各種各式的照相，我們的「藍天使」和「金髮愛神」瑪琳黛德麗小姐穿着黑白色的新裝，黑的帽子壓着臉般的面孔，沉在沙發椅上，擱起那雙名聞天下的頎長的玉腿，開始答覆記者的問話。

「在你剛剛完成的新片中，你的喜劇演出是你從前的作品所沒有的，是不是？」

「你指在美國的作品嗎？不錯的。」

「你喜歡主演喜劇嗎？你願意此後再多演喜劇嗎？」

「喜劇的演出是較容易的。如果台詞是寫得好，那更不成問題。」

「但是有些人卻不覺得喜劇演出容易哩！」

「不！我認為最困難的問題就是在平凡的故事，平凡的台詞和平凡的配角之下而能夠有不凡的演出。」

「你的新片「慾望」"Desire"是不是你最得意的作品？」

「不能算是得意的作品哩。我最喜歡的影片是「藍天使」和「摩洛哥」」

「你的下一部作品是"Invitation to Happiness"如何？」

「那名字是需要更改的」。

「你是不是常常閱讀許多劇本去選擇你的新片的材料？」

「好的劇本真難得呀！自從我去年一月再簽訂新合同之後，我所讀過的較滿意的劇本祇有「慾望」，」"Invitation to Happiness"和「夢殘魂斷」"Peter Ibbetson"但是我拒絕主演「夢殘魂斷」。」

時間已耽擱了不少，黛德麗帶着不大愉快的神氣忍耐着接受記者的問話。在繼續的談話中，她認為彩色影片不會怎樣的提高電影的藝術評價。她以為一種帶着假象的藝術應該保持它原有的形式，不該拚命去模仿舞台的現實。黛德麗小姐對於立體電影的發明並不表示驚訝。她對於一切事情都不表示驚訝的。

她放下玉腿，站起來，取一枝香煙，點火，吸着，重復坐下。訪問者心上忽然生了一句問話。

「影迷們近來在銀幕上不大看見你的玉腿，那不是很可惜嗎？你什麼不想把你的腿保存呢？」

「我是極願意顯露我的大腿的，祇要劇本需要的話。」她微笑着。

「你的男裝褲子呢？你知道你是倡導女性穿男褲的人。」

「女人不應該穿男褲的。祇有極少數女人穿起男褲而覺得好看的。」

「那麼你呢？」

「當然好啦！」

最後記者問她為什麼不高興接見訪問者。她說：「因為訪問者常常寫着許多關於她的消息，而想在訪問中使她把這些消息乘認下來。事實上，她並不想發表什麼話。」

影圈素描

（瑞子記）

⊙劉吶鷗於去月二十九日由閩赴日，此行閩係料理私事，昨據致天始函，謂本月十二日左右即可返滬。

⊙孫師毅昨日下午六時跑進南京路新雅酒樓，「王瑩」孃剛剛離去。姚蘇鳳問他是不是找王瑩來？師毅搖頭說：「找一朋友」！說畢即走出。

⊙聯華陶伯遜二月一日起正式全權負責公司行政，日間內部將有變動。

⊙「我的朋友」宗惟賡昨夜與杭州陸小洛乘夜快車晉京。

⊙方沛霖處女作「化身姑娘」，有許曼麗的戲。

⊙新華「長恨歌」定期星期五在卡爾登開映，但「好漢」卻有在金城開映說。

⊙張善琨昨夜晉京，親携「長恨歌」送電檢會檢查。

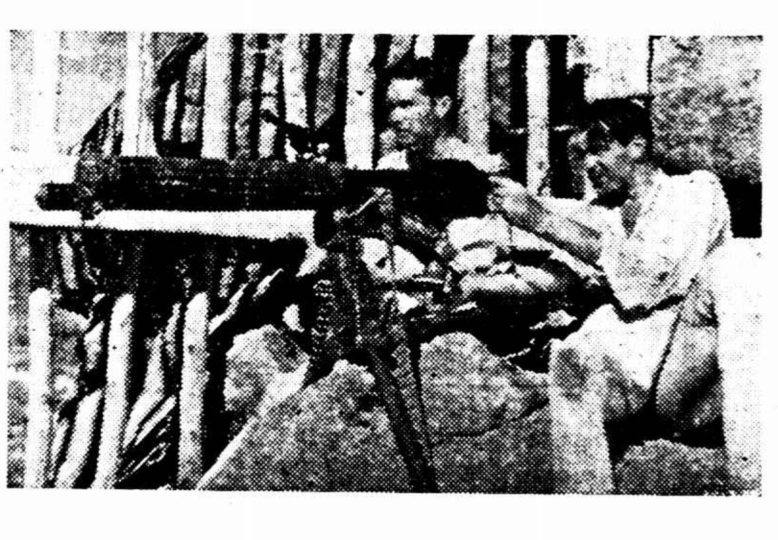

加萊古柏與佛蘭旭東在「戰地英魂」有動人之演出

黃益壽醫師專割包皮過長

▲注意▲

事實證明

包皮過長之害

（一）本醫師[illegible]包皮已確有廿一大瓶[illegible]

▲特治生殖器病▲時間九至六時星期日照常▲診所[illegible]

請用蔡司伊康軟片

凡有上等鏡箱須用上等軟片

人人樂用 個個稱美

●●各大照相材料行皆有出售●●

總經理 上海德商禮和洋行光學部

前湖南督軍陳光遠女兒歸寧五載興訟

王仲東因屢接未歸狀請判令同居

經傳二次未到案・「縱不念夫婦之恩豈無骨肉之情乎？」

天津訊、前湖南督軍陳光遠、現住本市英租界、其女陳芳藹、早年嫁與本市人王仲東為妻、已生二子、於民國十九年間、突將其女陳芳藹私回家中、不令再返夫家、至二十一年被、王仲東雖數度往接均遭拒絕、王實忍無可忍、於日前委任律師[illegible]秀琛、具狀法院民一庭、請求同居、昨日（卅）上午、法院開庭、由推事[illegible]俊審理、僅告訴人王仲東偕其律師到庭、略供請求理由、謂其妻芳藹與我夫婦感情頗佳、竟然歸寧不返、係被陳光遠

妨害自由

所致、陳芳藹曾秘密與我[illegible]信、已經有信父兄偏食、請傳此被告、依法判令同居等語、推事[illegible]庭諭知、被告經傳二次、均未到案、俟再傳一次如仍不到、可依法[illegible]便以缺席判決、或公示送達、隨即退庭、茲將王仲東[illegible]訴狀覓錄如下、原告王仲東、年廿九歲、天津人、住特一區[illegible]州路十九號、被告陳芳藹、年廿八歲、天津人、住英租界戈登路一二號、陳光遠住址同上、為訴請判令同居事、[illegible]子女、[illegible]請判令被告陳芳藹、以便[illegible]聚、竊原告與被告陳芳藹、自民國十八年八月間結婚、同居以來、感情甚篤、在民家生有一子名燕喜、現年六歲、十八年九月間、被告光遠、即陳芳藹之生父、乘民往北平公安局

因故被押

之際、竟設法將芳藹騙走、寄居內弟將介眉家、（即陳芳藹之胞弟）派人監視、不令返回民寓、陳芳藹亦時尚懷身孕、已經數月、嗣民返居天津、將介眉則受被告陳光遠陳芳藹之託、令其姊將老姑、將二姑等、[illegible]陳芳藹之姆等信以商談離婚之事、並令民與前已訂約尚未結婚（實際雙方均早已無意履行婚約、決無結婚可能、）之[illegible]姓女[illegible]婚約因自願解除、[illegible]緊要之手續、然民為安慰被告使其放心計、故均予照辦、詎達被告、竟于廿一年八月間、利令智昏、[illegible]陳光遠回、芳藹來津宅同住、而向民告知陳芳藹歸心復殺、須在陳[illegible]養等情、民當以被告乃

津沽名門

閥閱、居家極為安適、飲食起居、生事相宜、而家計從此應用、[illegible]陳向、音訊斷絕、民登門訪問、閽者均以被告及其宅之人均不在家為詞、不令會晤、多方探、亦迄不得究竟、民平時所受刺激、莫斯為甚、人情之常、親莫過於母子、縱不念夫婦之恩、豈無骨肉之情乎、現民偵知陳芳藹仍在母家困深居陳宅、意志亦不自由、民夫婦子女等、遭此意外、佳偶分離、骨肉失散、此而可忍、孰不可忍、且夫婦互負同居之義務、而母子關係、乃骨肉天成、非人力所能拆散、尤有確認之必要、被告陳光遠故意妨害陳芳藹之自由、不得與民盡同居之義務、法律人情、均所不許、尤應令其消極不行為之責任、以[illegible]陳芳藹之自由來、與民同居而免將來執行之困難、為此訴請准予被告陳藹、民子燕喜與母之關係、並請判令陳芳藹攜帶懷孕歸寧後所生之子與民同居、暨判令被告陳光遠、應容許陳芳藹與民同居、不得再有阻梗、以便團聚、全骨肉、實感公德兩便、謹呈天津地方法院民一庭

六屆集團結婚 明日下午演習

本市第六屆集團結婚、定於四日下午三時在市府大禮堂舉行、明（三）日下午二時[illegible]

紹興縣決四匪 送犯綁刦

紹興訊、區司令部於去年八月及九月間[illegible]

妻逃無蹤 扭控同鄉

江北[illegible]

鐵廠主遭匪恐嚇

女婿為內線 續審翻供

同黨七人・多半承認 審訊終結・定期宣判

歐嘉路一百五十一號興昌鐵廠主甬人項意心、去年秋間、在閘北共和路家廟一度被綁脫險、詎有匪徒垂涎、十月十三日至本年一月六日之間、先後投遞恐嚇信十餘封、勒索八萬元、經總稽查處華督察長陸連奎・探長劉紹奎・探目錢憲亭・陳永貴拘獲案犯魏友諒・王文成及項婿徐瑞祥等八名、羈押嘉興路虹口兩捕房、解送第一特區法院訊押在案、一昨蕭變棻推事蒞刑三庭研審、工部局律師張師竹起稱、本案恐嚇信主使犯實係徐瑞祥、被告魏友諒共書兩封、八萬元減至二萬元

王文成計寫三封

初索一萬元、由徐書就信稿、若領到後、允給二成酬金二千元、後王另書一函、擬獨得五千元、內有末一封係徐用鉛筆所書、若蒙在捕房承認、請依法懲處、而魏阿根於去年十二月七日倘搶劫南京路五四一號粵姓財物六十元云云、當將各信呈察、據事主項意心稱、名瑞祥確係子婿、不過余女業已過世九年、遺有一外孫女、渠向余陸續借款計約四千餘元、余去秋被綁、着其在廠服務、月薪十六元、自接恐嚇信後、由伊前往接洽數次等詞、質之[illegible]友諒供、恐嚇信底共書兩封有之、王錦章

稿係王錦早帶來

・張關根供係襲阿根來源、餘不知情、襲阿根供信稿乃在逃薛山東攜來、言及項婿徐之內線、對於南京路劫案事後祇得六元、王文成供恐嚇信係[illegible]書底稿、着吾照寫、劉章書楊福臣供、前在王文成燕子窠內、知有恐嚇信事託十代書之事有之、並不參加、延范剛律師辯護、徐瑞祥供詞支吾、堅不承認、求察、蕭推事論仍還押、定期宣判、

跑馬廳 爵祿飯店 舞廳出租

本舞廳地點適中交通便利裝璜精美設備周全馳名中外租價低廉如欲租者請至本店帳房間面洽可也

敬送 醫腦古病方 [illegible]

敬送 遺洩古方 [illegible]

閩惠安接連發生 越獄 逃十一人

裏應外合 新舊兩管獄員同遭監視

廈門訊、惠安縣長賴鴻林交卸之前一日、（即廢歷除夕）縣獄發生監犯越獄情事、計逃去十五名、經保安隊連夜搜索、捕回五名、尚有十人遭逃法外、縣獄羈押人犯、總數一百七十餘人、廢歷除夕、有救火隊員陳某、傍晚在朱子巷廁所大便、見有三人頭戴氈帽、身穿黑衣、在廁所旁

竊竊私語

陳疑之、報告第一聯保、縣長賴鴻林及駐軍李營長當局據報後、臨時宣告特別戒嚴、十二時壯丁隊在南嶺橋、見一人形色慌張、拘之、視其人髮長、足有鐐扣、料係越獄犯人、[illegible]餘人、至各號檢察、四號內犯人、正在陸續逃走、已房共住二十四名、已

逃十五名

副經軍警壯丁拘回五人、分頭緝捕、先逃逸者已十人矣、其姓名為莊秀古・楊二鵠・何媽寶・李慧煥・楊大龜・林順・姜帔婆・陳鎮金・黃春水・楊成寺、拘回之五人、為黃林・周田水・鄭輝・盧榕・王連生等、王連生係最後逃逸、警隊見王在屋頂、即開兩槍、一彈傷左肘、一彈中臀部、落於獄外、王復逃走、足底被瓶塊刈傷、遂不得脫、此次獄囚越獄方法、係

裏合外應

外從該號房門同壁之左角屋頂、挖開一孔、獄內犯人、以牀板釘木塊作梯、緣牀上而達屋外、又被扯破[illegible]索、繫於屋頂、數犯聚於監房門首、昨談大狀、藉以掩蔽獄耳目、各犯先後由梯攀繩而上屋頂、復將木梯抽上屋頂、轉架獄之外牆為橋、過橋後躍牆下而走、迨新任縣長林鴻璋二十四日接任、即派警將管獄員吳香瑞監視、並委汪炳蘭・張應錫・楊家祿等三人扣押、汪炳垣就任僅半日、即發生此案、疏忽之責不能卸、縣府亦加以監視、後改委胡進魁為代理管獄員、

醫生徐鑄明家遭刦 珠鑽鈔洋損失千金

寧波人徐鑄明、業醫生、住城內方浜路華慶坊[illegible]號、略有房產、致為匪人覬覦、昨晚七時徐將晚膳際、突來頭戴銅盆帽身穿藍布衫褲之男子二人、口操北音、聲稱欲請徐先生前去治病、并云須立即隨伊等而行、徐因見此人不倫不類、答以開明住址少停即來、不料該匪竟出手鎗威脅、欲挾之而行、徐妻欲喊、被匪嚇禁聲張、旋稱爾如不去、速將財物交出、徐妻等嚇做一團、任盜搜刦去鈔洋九十三元、二粒鑽戒一只、珠鑲金戒三只、翡翠別針一支、珠環大小二付、紅綠寶石戒二只、金翡翠木魚一個、金表金鍊各一件、及另星飾物、共值千餘元、攜贓而逃、盜去一小時、徐與妻猶懸縮不敢出外、嗣經傭人報告崗警、徐始開門投報老北門警察所請緝、時盜已去遠、沈所長立派警長馳往調查、并率警兜捕、

楓涇東范浜疑案 老嫗暴卒開棺驗屍

姚程氏左肋發現傷痕 其夫與妾交保候研究

松江訊、楓涇東范浜鄉民姚書仁、年五十七歲、妻程氏、年六十歲、生有一女名文寶、二十三歲、昔年曾納胡氏為妾、同居一宅、程氏突於廢歷正月初二日暴斃、草草成殮、致外間物議沸騰、旋有楓涇清涼庵鎮商民紀柳橋等四人、具名蓋章函致松江地方法院、以姚書仁謀斃髮妻程氏、請求傳訊澈究、經該院委法警薛炳章前往實地調查、據稱程氏未能生育、為嗣續計、於昔年娶妾胡氏、尚稱和睦、且程氏夙染煙癖、而患氣喘、本月初二因程氏腳爐火灰遺於積薪之中、致焚毀車輪齒三個、老夫婦口角有之、程氏一時之憤、旋即服鴉片煙灰少許、旋即斃命、外間誤傳謀斃云云、旋由檢察處傳程文中・姚書仁・姚胡氏・姚文寶至案偵查、姚書仁姚胡氏交保、飭回、一日檢察處派琪檢察官率檢驗吏法警等前往姚程氏屍棺厝地、開棺檢驗、驗得程氏屍體左肋有青紅色一處、浮腫、似跌碰傷、填格備案、候傳各關係人至案研訊核辦、

警官被控案 保出傳不到

案經原告聲請保人

前市公安局偵緝員趙金泉、於去年六月間在廬園路地方因遭撞傷二人手續欠缺、致與[illegible]該管派出所巡官高紹文警長張達四等發生糾紛、趙金泉即以聶等瀆職傷害侮辱及妨害自由等情、控經地方法院檢察處偵查屬實、提起公訴、惟聶等在偵訊時由李某負責保出、此後即屢傳未到、着保交案、亦無效果、李某應負交人之責、否則使原案無從終結、是以另向檢察處具狀請求予以嚴究、以全司法威信、法院據狀後、日昨曾奉孔檢察官飭傳趙金泉到庭偵訊、結果諭着退去候示、

拒捕悍盜 判囚十二年

江北人陳步棠、年當少壯、因在原籍生計困難、兩月前來滬謀生無着、與盜為伍、上月六日攜帶手鎗、與同黨往本濟利路六十六號永和旅館內搶刦、逃逸時沿途開鎗拒捕、卒在白爾路安納金路口被探捕拘獲、經法租界捕房偵查結果、認為陳步棠有強盜殺人未遂之罪嫌、解送第二特院刑庭、提起公訴、該案經熊彙萍推事審訊終結、前午升座第一刑庭宣判、陳步棠強盜及殺人未遂罪、共處有期徒刑十二年、褫奪公權十年、上訴期內被告還押看守所、

三張撲克 欺騙小孩

北平人吳子魁、日前上午十時三十五分、糾黨乘廢歷新春之機、在楊樹浦大連灣路附近擺設賭攤、以撲克牌三張、誘人賭博斂錢、某店學徒胡洪宜、經過該處、被其拉入、作孤注一擲、胡不知個中煙幕、身畔鈔幣九元、銅板三百枚、悉數被若輩騙去、一哄而逸、胡孩情急、報告站崗九百五十三號華捕、將吳追獲、祇搜得鈔幣一元、銀角七枚、銅元一百個、餘款已被同黨取去、遂帶入匯山捕房收押、翌晨解送特一法院刑三庭、工部局律師張師竹陳述前情、並稱查被告前犯同樣案件拘辦徒刑、上月廿二日釋出、怙惡不悛、請為延期調查云云、當將鈔洋等呈察、胡孩未到、姜樹滋推事向被告略詰一過、諭仍還押、改期核奪

未飽眼福 少女自盡

鹽城女子劉秀英、年二十、家居法租界黃河路華寶坊十三號、昨日下午其母出外觀劇、未與秀英偕出、秀英怨極、與母口角、旋即購食生煙、毒發、經其母查覺、車送醫院、已不及醫治、延至今晨一時半斃命、

「人道」二卷三期出版

上海人道月刊社、所發行之人道月刊、自出版以來、對內容力求革新、[illegible]已於昨出版、每冊仍售洋九分、國內外各大書局均有代售云、

來函

逕啟者昨閱貴報新聞欄所載[illegible]

「不為良相則為良醫」

許壽齡醫生玉照

醫術之在中華、惟良相堪與比擬、其尊崇可謂至矣、然其受此尊崇亦非偶然、蓋中華之醫術迄今已有四千六百餘年之光榮歷史、矣積各國醫學研究之結果、今醫家可資借鑑者、其範圍甚廣、即如著名補血健腦良藥韋廉士醫生**紅色補丸**亦為進步的醫藥研究結果之一、許多醫家咸認此丸為最有效驗之治療品、江西南昌小金台九號許壽齡醫生即其中之一也

許醫師書云「鄙人幼讀詩書及科學、嗣乃亦攻岐黃之學、因余素服膺古人不為良相當為良醫之言也、然而醫之為業、難學而研究、亦殊吃力、終因用腦過度、致心力交瘁、面黃肌瘦、眠睡不安、飲食乏味、雖珍饈亦難下咽、屢經治療、未見明效、後服韋廉士醫生**紅色補丸**、胃納頓佳、夜眠安適、續服不久、腦力增強、身肥體健、此均韋廉士醫生**紅色補丸**所賜也、曷勝感謝」

韋廉士醫生**紅色補丸**由其補血健腦之功、有裨於許醫生、其能裨益任何他人亦復如是、舉凡血虧腦弱、食積早老、痛瘋病後虛弱、以及婦科各症、此丸治療之功、均已屢試屢驗矣

各藥房皆有出售、或逕向上海江西路四五一號韋廉士醫生藥局函購、每瓶大洋一元五角、六瓶八元、郵力在內

奉送月份牌

本藥局廿五年月份牌繪孔融讓梨故事、精美絕倫、來函索取者、請將韋廉士醫生紅色補丸包裝兩端之藍圓牌一對、或韋廉士吸入止咳片大號包裝空盒一只及兩端之紅圓牌子一對、附郵票一角○半分、掛號寄來本局、當即寄奉一張

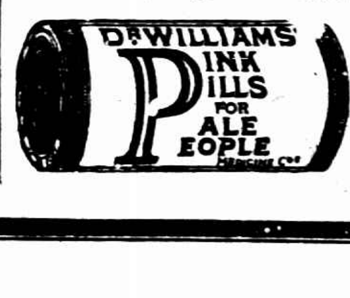

閨女輕生 投江遇救

……陳秀琴……

曾肄業於南洋高商 病體衰弱神經失常

北京路沿浦外灘、近因天氣寒冷、行人甚少、昨晨六時許、忽有摩登少女身穿元色呢袍、足穿革履、逗留於是處不去、面帶愁容、未幾竟縱身投入黃浦江、意圖自盡、幸沿浦一帶、船戶皆起身、當時眼目情形、相率喊救、岸上巡捕聞聲趕到、立即設法將該少女從水中救起、但已面無人色、昏迷不省人事、於是送往仁濟醫院救治、片刻甦醒、由探帶入捕房、旋即送回海寧路鴻安里一百二十九號家中、查該少女名陳秀琴、廣東人、年二十一、尚未字人、前在天潼庵路南洋高商學校肄業、現在輟讀、家居素患神經病、醫治無效、身體日漸瘦削、神經衰弱舉動無常、昨晨黎明出門、至午未歸、家人方四出找尋、下午突由探捕送到、始知投浦圖盡之事、

高橋嚴家角陳鴻福被殺案 被捕之陳妻及母舅兩人 經偵查明白 檢察官已提起公訴

住居浦東高橋嚴家角崇明人陳鴻福、耕種度日、於去年十一月廿七日深晚、遭人毆斃、甚至肋骨盤斷兩根、立時殞命、棄屍路隅、使之成爲疑案、翌日由地保報經地方法院委派李芬檢察官蒞場驗明、查傳屍妻陳黃氏、黃氏並不要求爲夫伸冤、

反若無事且無戚容

因此頓起疑竇、復據該管警局傳訊、據該氏供稱、因乃夫竊盜他人田中芋艿、被人捉獲、致遭毆斃、該局爲求明瞭眞相起見、派員赴氏家查察、果有芋艿半蔴袋、後經縝密調查、始悉

該氏所供盡屬虛僞

蓋芋艿爲死者自己之物、則其中顯有別情、遂將陳黃氏拘送法院訊押、自慘案發生之後、該處一帶人言嘖嘖、或稱死者實遭乃妻陳黃氏及母舅陸志良等晝夜糾人謀斃、因死者拖欠陸之租稻、挾有仇隙、是以奉諭續將陸志良拘案訊押、問官以案情重大、曾傳諭看守所、對於陸志良陳黃氏男婦兩犯均

停止接見俾免串供

一面又飭傳要證張清郎楊瞎子等數度偵訊、聽候滿究在案、茲悉此案業奉李芬檢察官不厭求詳、除躬親實地密查外、又一再往傳死者子女及證人等到庭詳加研訊明確、乃於前日依法提起公訴、

媳婦房內疾呼聲 …老翁抗盜一彈傷左肩 銅匠勇敢 徒手擒一盜

梧州路邵春榮家昨晚發生盜刦

揚州人邵春榮、年六十八、向在某輪船上任小工頭目、家住梧州路鴨綠路口武陵村三十一號、昨日下午六時一刻、突有盜匪兩名、一執手鎗、闖入其家

逕登樓上

兩盜先入邵之媳婦房內、媳見盜匪、即大聲呼喊、邵在房內聞聲出視、正欲上前抗拒、執鎗之盜當場放鎗向邵轟擊、一彈中邵之左肩、流血仆倒樓板之上、兩盜情虛、相偕下樓而逃、其時鄰居已成知邵家盜刦、有一銅匠正在門口張望、見兩盜從邵家後門逃出、執鎗之盜跑於前面、徒手之盜

隨在後面

銅匠乃奮勇上前、從斜閃出、將徒手之盜抱住、盜掙扎多時、不得脫身、旋巡捕趕到、得以拘獲、同顧執鎗之盜、則已逃逸無蹤、邵送醫院醫治、子彈由醫生從左臂箝出、傷勢不重、捕房派探前往邵家查問、除邵受傷外、別無損失、

新寧紹輪客陳節權 蹈海時情形

時時作嘔咳嗽幾無已時 如廁忽告失踪 茶房查至官艙始知已死

本埠海寧洋行職員陳節權、因苦病厭世、在新寧紹輪上投海自殺一節、已誌昨日時報、茲據甯波通訊、關於陳乘輪及投海時之情形、再行詳誌於後、

寧紹公司新寧紹輪、三十一日下午五時由滬開甬、十六號官艙有一男搭客、年三十左右、操餘姚口音、滿面病容、着深藍色綢面羊皮袍、外罩海昌藍布長衫、頭冠灰色銅盆帽、並無行李、由茶房舶炳甫招待、該客時時作嘔、咳嗽幾無已時、似患病甚深者、

該輪開晚飯時、客不食、另向洋厨房購食麵包一客、至晚間八時半、客稱如廁、取粗紙獨往男厠所、歷五分鐘、茶房持手巾至厠所外伺候、因久不見客出來、推門入視、不見客影、出外尋覓、忽見厠所鄰近貫通右舷甲板之邊門一道、已經開啓、至甲板上查看、亦無踪影、心中大疑、

歸艙檢查客舖、發現遺書二封、一封封面上書煩送上海法租界貝勒路（打鐵浜口）與興里十九號陳節初先生親展、背面添註數語、原文云、藹蘭姊、阿六弟、母親年高悲哀、時望你們勸勸她吧、與你們死別、弟節權託、另一封係致船員、囑將所遺銅盆帽一頂、皮袍一件、遺書一封、按址送去、並留酒資二元、

方知該客已蹈海自殺、當即報告李事務長、將遺物保存、俟該輪二日返抵上海時、按址送去、一日清晨該輪抵甬、記者登輪訪問、見該遺書固封、李事務長不願拆閱、故內容不詳、

汽車輾傷兵士

市保安隊第十四大隊第一中隊第五排一等兵朱鈞元（念九歲）、昨日下午三時許、乘自由車由閔行來滬、行經滬閔路上、適有新閘捕房某西探偕○家人乘自備之「五四二」號汽車、赴閔行遊覽、汽車與自由車突然迎面相撞、該兵士路此、被汽車輾傷頭顱、腦子受損、頓即暈厥、不能言語、當經該汽車載送寶隆醫院療治、聞有性命之虞、

酒醉傷妻

常熟訊、本邑西鄉外新塘鄉居民徐盤生、向在鄉務農爲業、去歲年底突然酗酒、心中甚爲煩惱、[illegible]徐盤生信以爲眞、於二日下午飲酒過度、堅欲與妻徐某氏離婚、以致雙方口角、不料徐盤生即到廚房取出菜刀、將徐某氏頭部砍傷、一時鮮血淋漓、鄰人勸開、未釀巨禍、徐某氏氣憤之餘、即到地方法院請求驗傷、拘提徐盤生到案訊辦、

盜犯費錫根 上訴駁回

廿三年十一月二十日在滬西海格路地方夥刦上海銀行愚園路分行解款現鈔五千二百元案內漏網盜匪費錫根、去冬又在華界犯刦案、被上海市公安局將費緝獲、後由法捕房得悉、派探將費提解特二法院依法起訴、經提同獲案已執行徒刑之同案盜黨張子龍等質訊明確、判決費處徒刑六年在案、因費不服判決、向江蘇高等法院第三分院提起上訴、各情已誌前報、業經高三分院合議庭審訊終結、前日午後判決費錫根之上訴案駁回、判畢費仍還押看守所候示、

刺死女客之凶手留信一封

情愛不專殺之以洩憤 認看皆不識

死者名 張福英 烟廠女工 年僅十七

法捕房偵界內鶴鳴

法租界八里橋街佐商旅館五十四號房間（昨報誤四十五號）內、發生女客被同來之男子用刀戳傷要害身死、凶手逃逸、經茶房陳金餘發覺、告知帳房、報告法捕房、派中西探

馳往調查

將尸身舁送同仁輔元分堂驗尸所、候今日報請特二法院檢驗、將死者遺物衣服帶回捕房、緝凶究辦、各情已詳誌昨報、茲悉凶手當時留有書信一封、由捕員帶回捕房、閱函中述死者

名張福英

年十七歲、在香煙廠做女工、該凶手於女十四歲時、即發生戀愛姘識、女於十六歲時又與一男子姦姘、後經前姘夫（即在逃之凶手）出資五千金令女與後姘夫脫離關係、乃死者與後姘夫仍

私下往來

戀姦、致凶手本人憤恨、設法將女誘出、至旅館殺之以洩憤、詳細經過情形、當於三日之後再具函告知等語、捕房於昨日派員赴驗尸所拍攝尸體照片時、發現死者之兩手掌心與手指俱有刀傷痕跡、由此推測、死者

並非熟睡

時被害、係清醒時被殺、兩手曾抵抗爭奪、以致受傷、法捕房方面於昨日派探卜正龍赴南市高昌廟一帶調查、該處並無香煙廠開設、祇有啓昌雪茄煙廠一家、遂傳煙廠職員王瑪棠與法租界內各韓莊之雉妓院龜鴇等至驗尸所認看、均稱與死者並不相識、以外並無人前往認看、

日三浦郡城火災 模範村完全燒燬

百五十年來素無火災 名剎及民房悉成焦土

◎橫濱二日同盟社電、素稱和平佳境之神奈川縣三浦郡城島、忽於二日午前二時十分發生火災、當時因西南風起、火勢極形猛烈、無法施救、該處名剎及其他民房共計一百○餘戶、完全燒燬、以致該島竟遭全滅、六時火勢漸歸鎮靜、該島自一百五十年來素無火災、住民無一犯罪者、可稱和平模範鄉村、今忽變爲焦土、識者嘆之、

本埠代理鷓鴣菜者注意

敝藥房一向並無派出跑街向各商店兜售鷓鴣菜倘貴代理者添貨時請逕函敝藥房或以電話通知當即着人按址送上倘貴代售者向沿門兜售者購買鷓鴣菜將來如有發生糾紛事情敝藥房概不負責特此聲明

南京路新門牌七四三號 宏興藥房滬行啓 電話九五四〇四

遭暴徒刦奪之祥生汽車 過夜發現

拋棄在法租界打鐵浜 不明作何項違法之用 司機人被縛棄於田野

北京路祥生汽車公司、前晚七時許接一電話、囑開汽車一輛至北京路惠靈登跳舞廳、謂爲送客用、該公司當派車夫王錫臣開「一八四六九」號汽車前往、隨有西裝男子三人中裝者一人登車、命王駛赴江灣路、及抵東體育會路計家浜地方、因該處異常荒僻、再前進卽無道路、王乃詢四客究竟開往何處、詎三西裝客中有兩客突出手鎗、向王恐嚇、並出蔴繩將王四肢綑綁、由中裝者司機前開數武、將王拖挾下車、棄於該處田野中、然後四人駕車逃逸、不知所終、王被縛田間、見車去遠、始敢呼救、經路人解縛、投就近警所請緝、至昨晨六時、被刦之車由法租界警務處人員發見於打鐵浜地方、該處居民稱、前晚八時許、即見該車停於是處、據此、則被刦與發現不滿一小時、至刦車原因、華租兩界警務當局竭力偵查、迄現在尚無端倪、又據車夫王錫臣稱、刦車之四人在車中談話頗多、但因均操粵語、故不知其所說爲何也、

張孝若之妾 被擊兩鎗 醫治多時 卒不救

南通訊、張孝若上年在滬寓被凶僕狙擊殞命、其妾李馥初、當時亦連中兩鎗、張柩運回南通、李馥初亦至南通、入南通醫院療治、卒以傷重不治、昨日死於醫院、李馥初本青樓中人、芳名邵老五、民八在南京爲花國總理、張以邵脫籍、置爲側室、寵擅專房、

二盜分別判刑

嘉興路捕房華探長邵景範・探目葉毓泗、上月十日下午三時、在界路一百卅三弄五號大成旅館廿五號房間、拘獲盜匪江北人張阿二・黃世松二名、調查得去年十一月廿二日下午十時三十分麥根路三百九十七號居戶趙茂田家被盜搶刦大偵洋百餘元之財物、係若輩糾黨所爲、解送第一特區法院、經事主趙胡氏證明屬實、奉諭還押、聽候宣判、一昨蕭燮棻推事蒞庭判決張阿二徒刑十年六月、黃世松處五年、

常州刦殺案 續獲一盜

常州訊、本邑第二區海塘鄉段家村居民黃錦庭家、於一月十八日夜間、被盜匪二十餘人持槍入室行刦、事主、妻黃張氏、當時被匪槍殺身死、該管公安局直轄第一分駐所曾經拿獲本案盜匪姚風元一名、已經解縣訊辦、駐防城內放牛寺保安第三中隊長周德絅、於三十一日據人密報、二區新塘鄉居民呂連生、亦係本案盜匪、自出事後、即行逃往呂城、現已潛回、匿居家中、周隊長於一日密行率隊、將匪徒呂連生拿獲、於昨（二日）上午解縣訊辦、

便桶中搜出嗎啡 一犯處徒刑八年

上海市公安局偵緝隊隊長沙大器、前緝獲販毒犯曹中凡一名、據供出販售機關設於北山西路湖州旅館二十六號房間、遂協同匯司捕房華探目謝桂生前往、拘獲紹興人狄慶生・陳桂桃・張殿臣・蘇州人徐毛頭、湖州人張德林等五名、在便桶內抄獲嗎啡一包、經捕房律師錢恂九依刑法二百六十三條訴諸第一特區法院、業經訊供終結、各情已誌本報、一昨由特一院黃日昇推事開刑五庭宣告判決、狄慶生處徒刑八年、餘均無罪、獲案之嗎啡沒收、無罪之被告在上訴期內還押捕房、

花園裏密議行刦 先後獲七盜五鎗

上月三十日上午十一時、本市公共租界警務處所屬匯司虹口捕房華探長尚武、忽得眼線報告、謂有大批匪徒、現在北海路某處密議行刦、尚探長得報後、即率日華探同王友善・方清雲・沈錦文及華探謝芝光・季秀全・趙子鐸・張德才・高峻山・諸葛鑫等、驅車前赴眼線指定之地點

兜捕

結果捕獲盜匪林志貴一人（崇明人二十六歲）、當由林志貴供、尚有大批匪黨、擬於同日下午六時許、在公共租界外灘花園商議行刦、仍由尚探長偕同探等於下午六時三十分許馳往外灘花園、又

捕獲

顧榮生（浦東人三十一歲）・陳阿銘（寧波人二十七歲）・張德寶（南京人廿七歲）・夏福根（浦東人三十二歲）等四名、並在河間路平房夏福根之住宅內搜獲手鎗一支、子彈八粒、一併帶入捕房、該案已由匯司捕房

解送

第一特區法庭刑八庭、作數度之審理、後據盜犯供出、尚有羽黨多人、約定於本月一日下午四時許、在外灘花園會同協議完乃論合改期、仍由尚武探長於前日下午四時四十分、率領全班探捕、前往外灘花園、結果又捕獲二名、據供一名胡瑞廷（三十歲、無錫人、）向居倍開爾路一千一百八十四號、一名楊阿毛、（二十九歲、浦東人、）尚無住址、經馳往倍開爾路一八四號搜查、果搜獲手鎗五支、子彈三十五粒之多、於是將盜暫時羈押、因昨日是禮拜、決於今日解送法院起訴、

江陰勒戒煙民 斃獄中

江陰訊、縣禁煙會前在沙洲[illegible]街傳勒戒之煙民[illegible]一名、當經提送縣府飭所勒戒、收押在監、日前該犯忽患病、日見加劇、延至前日上午、斃於獄中、即經管獄員將情報告、縣長飭員驗明、委係因病身死、由管獄員飭人通知死者家屬、來城領柩、一面先行役備棺收殮暫厝、

青年失業投江

鎮江訊、縣屬第十區[illegible]居民俞德年、年念四歲、曾在上海綢緞業服務、專營嫖賭、揮霍如土、去歲虧空兩千餘金、經店東將其辭歇、[illegible]忽萌短見、私自出外、投河自盡、迨昨日下午一時許、在南門外都天廟附近河中發現尸身、家屬聞訊、隨即前往認領、

迫交藏銀 嚇斃老嫗

嘉善訊、縣屬西北鄉[illegible]村居民卓[illegible]氏、年七十四歲、日前[illegible]、收洋九元返家、不料同村化名阿老九者、年五十二歲、染有嗜好、專以偷竊爲生、[illegible]潛入卓氏家、迫卓氏交出銀洋、卓氏不允、阿老九用鐵棒當頭猛擊、[illegible]掠物而去、翌晨八時許村人見卓氏尚未起身、前往呼叫、始發見[illegible]、乃報[illegible]、未會報官、屍由[illegible]保長[illegible]、通知鄉長、

名醫陶慕章 愈重症

本埠四馬路[illegible]十一號、名醫陶慕章、在滬有年、迭愈重症、譽日隆、近如治愈交易所會計科程新甫先生之長公子及中華書局[illegible]州七號孫德雲先生、患毒（俗名[illegible]）一年載、經請各醫診治無效、後請陶醫診治、未及兩月均告治愈、因陶醫於診症精通醫道、頗有心得、並有家傳秘方、專治疑症、故前往求治者頗爲擁擠云、

法駐華使館 航空武官易人

法國駐華使館航空武官[illegible]大佐、前由本國調回國後、[illegible]交界消息、貴國政府業已任命[illegible]（de La Feater Senectere）大佐繼任、[illegible]氏奉派、即將於下月首來華履任云、

王伯元獎學金 第四期頒發

中國墾業銀行總行經理王伯元氏、前爲造就實業人才、救濟青年失學起見、特由其個人捐斥鉅資、創辦獎學金、凡已在公立或已經立案之[illegible]學畢業、成績優異、有志升入大學、而限於經濟關係、未能升學者、不論何地何人、均可由其全部供給、至其入學畢業爲止、開辦以來、已及一載、成績卓著、頃此獎學金[illegible]、現在數約六七十名、遍佈國內著名大學、[illegible]成績、均極優異、現因寒假期滿、各大學均在註冊開課、故第四期獎學金[illegible]頒發、[illegible]學期[illegible]、各校多未舉行考試、[illegible]王氏[illegible]、准照已往成績考核云、

樂的能治濁之神

都市文明日趨[illegible]化、花柳病症因之益形猖獗、其中尤以淋病最爲普遍、自德國樂的能發行世界以來、因其藥力強大、功能直達病源、徹底解決、故各地著名醫師及一般患者、用樂的能[illegible]除痼疾、[illegible]新星西藥行[illegible]、紛紛介紹云、

國聯專家報告 制裁辦法進行順利

◎日內瓦一日路透社電、據專家委員會所發表之報告書、以整個言、制裁辦法進行頗利、但爲收獲全部效果起見、國聯已請國聯會員國之迄未實施制裁者、如奧匈與阿爾巴尼亞、詳細報告其對意之貿易、專家委員會又謂、摩洛哥與湯吉爾皆未實施制裁、此兩處確有厲行制裁之需要云、

◎日內瓦一日國民社電、國聯大會專家委員會迭開會議、研究對意經濟制裁辦法、已於今日擬成報告書、即行向十八國委員會提出、以資核議施行、其內容如下、㈠摩拉哥對意制裁應由法國與西班牙予以實行、㈡設法阻止奧匈及其他未參加制裁各國、販運意國貨物、據最近統計、參加對意禁運軍火者已有五十國、參加財政制裁者亦有四十八國、

禁油委會開始工作

日內瓦二日哈瓦斯社電、國聯會十八國小組委員會、前於上月二十二日討論對意禁運煤油問題、當議決組織專家委員會、研究禁運煤油之可能性、此項專家委員會將於明日開始工作、係由每年產油一百萬噸以上之國、即阿根廷・伊蘭・伊克・墨西哥・羅馬尼亞・蘇俄・威尼瑞拉七國、暨各大運銷國、即英國・法國・瑞[illegible]・瑞典・四國、共計十一國代表組成之、其任務乃在技術上討論禁運煤油問題、俾向十八國小組委員會提出報告書、至屬於政治性質各問題、則不在審查之列、預料專家委員會當以美國國會通過或否決新中立法案爲依據、而提出兩次不同之建議、於以可見對意實施煤油禁運辦法、是否可行、當以美國態度爲轉移云、

駐滬美領調委

◎華盛頓一日國民社電、國務院今日發表、委任現在代理上海總領事但維司爲新加坡總領事、另調駐香港領事爲上海領事、

保肺漿

治新久咳嗽、易如反掌、常服能擴張加增肺部抵抗力、爲現代最完善之保肺聖藥也。

大瓶一元 小瓶七角五分

太和大藥房總發行 各埠藥房均售

保肺飴 藥片 每匣一元 功效相等 服用簡便。

名震天下樂界全球……德國淋濁對症治療特效之專藥

樂的能

特製樂的能

淋藥鼻祖！淋菌勁敵！！淋濁慈航！！！淋病救星！！！！

全世界著名醫師一致推崇—經驗病家口碑載道治癒世人無數。

藥力加重五倍！功效更是神倖！

五淋白濁 一盒斷根

殺菌滅淋 淨濁斷根

謹防假冒

新星西藥行

健忘！

壽爾康 補片

健忘！就是腦神經衰弱・也是「腦髓腺」內分泌錯亂之明證！各部組織・遂呈衰老之象而起・因此精枯血虧內病紛然・德國安特諾博士發明的…

以肝腦動物之「內分泌」精液爲主要原料。[illegible]

服食一月 試服一盒…奇效立見

▲附書…內分泌學集有關人生康健因素免費奉贈一冊。

▲價目…大盒六元小盒三元五角男女同價函購寄費加一

▲上海江西路二六四號 柯爾登洋行經理。

金廠溝附近 俄偽軍發生劇戰

日關東軍深夜發表聲明

今后以事件不擴大為目標

◎哈爾濱二日電通電、一日上午十一時、蘇聯兵二百名、在東部國境金廠溝越境與日「滿」激戰後、被日「滿」軍擊退、死傷多數、

◎長春二日電通電、日「滿」軍與逃亡兵匪之交戰、發端於密山兵變事件、關東軍一日深更發表如下、三十日午后一時、金廠溝附近之戰、日「滿」軍與敵以多大之損害、日軍戰死曹長以下九名、負傷八名、「滿洲國」軍戰死二名、負傷二名、曾目擊參加此戰之敵、有變叛之「滿」軍約百名、有蘇聯兵數十名混入其中、由蘇聯將校乘馬指揮、觀敵之遺棄屍體中、有蘇聯兵一、步鎗二、防毒具一、可知此次「滿」兵叛亂、確係蘇聯運動所致、「滿」軍叛亂之動機基於淘汰老朽革除惰患之不滿、

◎長春二日電通電、關於國境兵變事件、關東軍一日深更、決定如下、「今后以事件之不擴大為目標、嚴重監視蘇聯之態度」

重視發展

長春二日電通電、關於日「滿」混合軍與蘇聯兵衝突事件之發展性、各方面非常重視、當此蘇聯方面、史丹林與其他巨頭對立抗爭、一面國民對現政府怨聲載道之時、蘇聯當不致向強力之日「滿」軍積極挑戰、自取滅亡、日本除以保全領土及確保國境線、為其一貫之以東亞永遠之和平為目的外、別無他求、絕無進一步構釁之意、故今后日蘇「滿」三國間、當不致發生全部的衝突、但蘇聯之魔手如伸張至於饒河、虎林、綏芬河東寧等蘇「滿」國境接壤地帶時、決斷乎出於一掃禍根之舉、

幾經遴選始告成功 中華隊應運產生

世運籃球代表

大致與時報所擬者可謂不爽毫髮 其中當以玉作鴻南紹五虎最可靠

我國參加世界運動會籃球隊、由全國體協會召集平・津・京・滬・四埠名手來滬、經幾度之預選比賽、由選拔委員董守義・舒鴻・宋君復・三君之精密觀察、慎審技能、及需要、選定正式隊員十四人、候補員九人、將定期聚集、在滬訓練、以求深造、名單列左、

正式隊員

王玉增 王南珍 牟作雲 王鴻斌 李紹棠 劉雲章 沈聿恭 劉寶成 馮念華 蔡演雄 王士選 尹貴仁 于敬孝 徐兆熊

候補隊員

李鶴鼎 孫寶慶 趙志華 尹煥文 鮑文沛

出席世運之我國籃球隊員、(右起由上而下)王玉增(京)、王南珍(滬)、牟作雲(平)、王鴻斌(津)、李紹棠(津)、劉雲章(平)、沈聿恭(津)、劉寶成(津)、馮念華(滬)、蔡演雄(滬)、王士選(京)、尹貴仁(滬)、于敬孝(平)、徐兆熊(津)、

震中寶笙在南島見之作何感想?

獲得京市救濟水災獎券頭獎（獎品為京市新住宅區地皮一畝餘）之五月幼童劉先覺、右為其父劉孝發君乃京中中國社記者（姚永龍攝）

微湖大堤大部坍潰

◎徐州二日電、蘇北水位、多期大落、最近水區解凍、較高地域、均已涸出、逃出難民、相率返里、準備春耕、惟張孤山一帶、仍汪洋浩蕩、微湖大堤、被洪流沖刷已坍潰十分之七八、如須修築、需款在數十萬元、華洋義賑會允助四萬、以工振重修、

鄂書畫古物助賑

◎漢口二日電、鄂省書畫古物博覽助賑會、二日起在兩宜街開幕、前往參觀者甚衆、內部陳列六室、均古今名人字畫、琳琅滿目、美不勝收、並有書畫家當場揮毫、一時定購者甚衆、

許世英今日返滬

即將奉命使日之駐日大使許世英、定三日夜車返滬、參加四日有吉大使之茶會、在滬留三五日、再將晉京云、

湘限修濱湖潰堤

◎長沙二日電、濱湖潰堤、省府限二月底修復、以利春耕、

劉輝臣在長春被捕

◎長春二日電通電、「大同」一年十一月於「滿洲帝國」之建設、首樹叛旗、率五百之「匪團」攻擊吉林省城、使十四萬之市民戰慄、並與日軍以損害之「匪首」劉輝臣、於去年十二月廿七日在長春被捕、其記事、於一日午后解禁、劉於滿洲事變前、經營勝家公司、安分守己、其後謀奪取吉林省城、激擊一日夜、被日兵擊退、其後數次再舉、均歸失敗、去年十月、通入長春、仍營縫機、被當局探知、大格鬪之後、始行逮捕、

鎳銅合質新輔幣 定三月一日流通

單雙銀角由中央銀行逐漸收回

本埠訊、財政部自改施新貨幣政策後、對於穩定金融、復興市面兩點、均已收獲實效、嗣復為統一全國輔幣起見、採納幣制研究委員會之建設、令由中央造幣廠開鑄銅鎳合質之五角・二角・一角・五分・二分・一分等六種新輔幣、該廠奉令後、業於上月六日起、先行鼓鑄鎳質之五分、及銅質之一分兩種輔幣、每日可出數十萬枚、現已積有相當成效、祇待本月十四日經中央造幣廠審查委員會審查通過、並由中央將偽造罰則及重量成色標準等同時公布後、即可由財政部令由滬漢京津各地中央銀行、同時流通市面使用、同時對於現在在市面上行使之單雙毫銀角、因其成色複雜、銀質不一、將逐漸令由各地中央銀行收回、改鑄五角・二角等之鎳質新輔幣、以資替代、頃據中央銀行消息、該項新式輔幣、至遲於下月一日、可以流通市面云、

財部發行統一復興公債十八萬萬

本埠新聲社訊、財政部於二月一日發行統一公債十四萬六千萬元、內國公債持券人公會首先發表宣言擁護、今財政部已將統一公債印、俟印竣後、即將所規定（甲）二十二年愛國庫券等六種、（乙）十九年善後庫券等五種、（丙）十八年編遣庫券等九種、（丁）十九年關稅公債等八種、（戊）二十二年關稅庫券等五種、分別收回舊票、掉換新票、

證券交易暫行停拍

自財政部派員之後等監視華商證券交易所證券交割、並規定無論新舊交易、凡賣出者須提供現品、交中央信託局保管後、經紀

俟新票印竣即收回舊票掉換 聞證券交易所 仍暫停開拍說

人公會曾集議請求補救、前日該交易所奉財政部令、在澈查投機操縱未查竣以前、暫緩開市後、昨日雖為星期日例停、聞該交易所決仍暫行停止開拍、須俟財政部命令何日開拍、合辦理、

井岳秀受傷殞命

深夜在外巡視返部

所佩手鎗突然走火

北平二日中央社電、此間頃接榆林電稱、駐軍師長井岳秀、於一月卅一日深夜在外巡視返部、所佩手鎗突然走火、彈中要害、當時因傷重殞命、所遺職務、由其旅長某暫攝、

◎太原二日中央社電、駐陝北八十六師電閻錫山、略謂、井岳秀卅一日夜率士卒沿榆林城附近巡查後、返師部、因身帶手鎗墮地失火、致傷胸部、當時經醫療治、神志尚清醒、延至一日晨乃仙逝、逝前曾留遺囑、命由旅長高雙成代理師長職、高聞耗後、已由米脂趕赴榆林就職、並料理井之喪事、閻接電後、甚為哀悼、並以高旅長既為該師全體所擁戴、特與各軍事領袖聯電中央、呈請任命高為八十六師師長、

按：井岳秀、陝西蒲城縣人、歷任陝西鎮守使、國民革命軍第二集團軍暫編陸軍第十八師師長、陝西省政府委員等職、

抽籤還本六月一次

民國二十年賑災公債第一期發行債票第十六次還本、整理公債七厘債票第七次還本、整理公債六厘債券第七次還本、財政部於一月二十七日佈告第一二八號規定二月十日在上海銀行公會舉行抽籤還本、並函銀錢兩業公會市商會等派員監視、今因以上三種公債、併入統一公債、二十年賑災為丁種、整六整七為戊種、傳二月十日抽籤還本、將臨時中止舉行、查統一公債規定為每六個月各抽籤還本及付息一次、

健全組織扶助生產

為完成法幣政策、健全金融組織、扶助生產建設平衡國庫收支、及平準債市基金之用、於二月一日發行復興公債一萬四千萬元後、財政部對上項指定之用途、已積極進行、如完成八大銀行、將中央銀行改組準備銀行、成為銀行之銀行、並籌設不動產銀行等等、預定今年底以前一一實現、

財孔今晚晉京報告

財政部長孔祥熙在滬與金融界工商界領袖及持券人公會、商定發行統一公債及復興公債後、聞已定今晚乘京滬夜快車晉京、出席星期二行政院例會、報告處理公債等案經過、

◎南京二日電、孔祥熙定三日來京、出席政院例會、報告籌發統一復興兩公債經過、兩公債條例已由孔電財部公債司長蔣履福等赴滬、着手起草、並已竣事、將仍照向例、由政院例會通過、呈經中政會核定後、再交立院審議、

銀錢兩業持券最多

又華東社訊、財政部為復興經濟調濟金融、維持債券信用起見、爰發行統一公債十四萬六千萬元、復興公債三萬四千萬元一以興收換舊發債券、一以健全金融組織、扶助生產建設為宗旨、已經持券人公會發表宣言、擁護在案、聞該項公債、財部已在積極趕印中、最近四月內、當可完全掉用完竣、所有舊發債券、其持券人以各商業錢行信託部所持者最多、計達十分之五、另有十分三、係私人保有、外商之持有該項債者祇十分之一二而已、故外商方面、不致有所反響云、

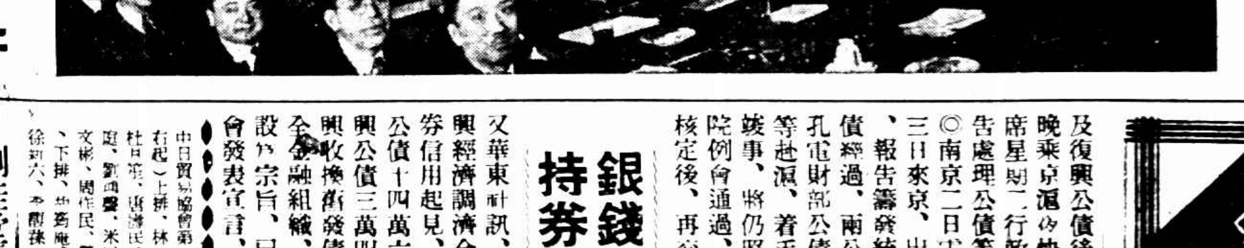

中日貿易協會第一次理事會、(右起)上排、林伯侯、吳鼎昌、杜月笙、唐壽民、宋漢章、俞佐庭、劉鴻聲、米里、錢新之、周文彬、周作民、吳震修、陶駿人、下排、出井、吉田、卜部、徐新六、李馥蓀、船津、

追剿蕭賀竄匪

收復餘慶甕安 新場雄關戰捷

匪向息烽縣屬潰竄

長沙二日電、劉總指揮建緒二十七日電、略稱、我追剿部隊、已達到龍溪猴場等處、二十五二十六日等日、先後將餘慶甕安次第克復、斃匪甚夥、俘獲亦多、殘匪不支、紛向貴陽甕陽間棉花渡羊場小南江方面逃竄、我正分途追剿中、又樊軍長崧甫三十日電、略稱、蕭賀股匪、已由棉花渡馬場偷渡清江、向貴陽西北方面及開陽屬之羊場潰竄、二十九日晨、經我軍跟蹤追擊、同時我郭指揮思演所部、由貴陽出動、向匪猛攻、於新場雄關等處、將匪擊潰、並傷亡甚多、殘部向息烽屬之札佐潰竄、我正聯絡向匪包圍、

劉建緒進駐鎮遠

◎長沙二日電、劉建緒由晃縣進駐鎮遠、督剿蕭賀殘匪、

殘匪大部在修文

◎貴陽二日中央社電、蕭賀殘匪一部向西流竄、大部仍在修文、

滇省府派隊防剿

◎昆明二日電、省府會議對防剿蕭賀殘匪、決派孫渡為縱隊長、率領各部赴滇東北一帶、切實佈署防剿、並令飭各縣團保積極訓練、準備各縣聯絡互助、切實協商辦理、

陝烟民登記總數

◎西安二日電、陝省全省烟民已登記八萬零八百九十一人、轉呈行營核示、

日機飛太原

◎太原二日電、日機一架、二日晨由平津飛來并、內載日人二名、一為阿附治一、餘一人姓名不詳、

宋哲元今明北返

◎濟南二日電、宋哲元卅一日晚到原籍樂陵城西南侯顏莊、縣長葛學禮親往招待、宋定三日或四日北返、

吳鶴齡在德王府

平傳遇害說

平方電包悅卿探詢

◎北平二日中央社電、平市盛傳吳鶴齡於上月杪在張北以北內蒙某地遇害說、其被害內情、與尼冠洲相同、但尚未證實、惟據某關係方面談稱、吳係月前由京北上、赴內蒙接洽要公、卓世海召集之會議後、即無下落、又據接近蒙方者談、吳曾赴滂江晉謁德王、抵滂江時、尚有電報到平、惟近已多日迄無音訊、被害之說、不得而知 此間當局聞訊後、刻已電察省府就近向在張之包悅卿探詢真象、預料一二日可覆電、

◎北平二日中央社電、平近日謠傳吳鶴齡在察北遇害之說、茲證明不確、緣吳於一月三十一日曾由德王府電平友人蘇延年謂、現居府內、不常出門、並請轉託人覓購奶油等物、

胡漢民訪蕭晤談

◎香港二日中央社電、胡漢民二日上午九時、赴梅花村訪蕭佛成晤談、十時許辭出、據聞如無事阻、決四日返港入京、

先派程天固北上

◎香港 日電、胡漢民二日晨十時赴西濠口、請陳荅、檢驗氣管、午赴蕭宴、晚赴桂省要人宴、胡決定先派程天固代表北上、程定五日赴港候輪、養沖談、胡定三日或五日返港、北上期未確定、但必於短期內成行、經去電京故舊報告、

許崇智今晨抵滬

監察院副院長許崇智、月前赴港、歡迎中常會主席胡漢民、許氏於前日乘坐大來公司之傑克遜總統號離港北返、定今晨八時許到滬、同來者尚有前司法行政部長魏道明、

黃士衡就湖大校長

◎長沙二日電、湖大校長黃士衡、二日到校視事、

蘇省趕築茅山公路

◎南京二日電、交通界息、蘇省以茅山為名勝地、已由公路處趕築茅山直達公路、本月初即可通車、

部伯船閘工程、自創年興築以來、二載餘致、最近期間、即將完竣告成、圖為部伯船閘裝置情形、（國際社）

劉桂堂匪部竄磁縣邯鄲西

◎濟南二日電、劉桂堂匪二日竄磁縣邯鄲以西康二鎮一帶、

兒童教具玩具展覽 兒童節在京舉行

◎南京二日電、全國兒童教具玩具展覽會、已決定於本年四月兒童節在首都舉行、並已決定由全國兒童年實施會・教部・京市社局・京市兒童年實施會、及國立編譯館五機關、派員共同籌備、

昌平城內民團突出

◎北平二日電、昌平自民團佔領後、城門開閉無定時、居民遷徙他處不絕、馮壽彭保安隊向屯紮蒲山、雙方佈哨極嚴、二日清晨、城內民團一部約六百餘人、突出南門、向湯山北懷柔邊境散去、

上海籃球甲組戰 麥令勝優游

俠光勝友愛乙二 今晚有三場比賽

上海籃球會、昨晚麥令對優游之甲組賽、初則旗鼓相當、堅持七八分時以後、麥令乃更顯一致、分數漸漸落後、在麥令贏過十分以外、乃以全體輪替、至休息時、麥令以二十對十佔先、結果以七二對三六之比奏凱、優游之許文奎、處茲困悍而力下、一人得獲二四分之多、異是難能、雖是左右互相努力、亦非易事也、另乙一組俠光以二八對十四得利、

[illegible]

今晚秩序三場

[illegible]

華北隊載譽言旋

足籃球均賽兩場各一勝一負 在京小作勾留轉津各返原地

延譏告終後

[illegible]

北平齊賽足籃球隊 明後日起程遠征漢口

北平航空快信、齊賽節省會組織之足籃球隊、曾擬赴津遠征、後因津市無隊可戰、故臨時中止、且該會足籃球隊爲練習球技、聯絡感情起見、決定於二月三、四日遠征漢口至該隊赴漢下榻地點、及與賽各隊、已由該隊員張濟江在漢接洽、聞與賽各隊、足球巳約妥英兵、籃球隊已約妥尹煥之、劉振元等所組織之砲隊、對抗日期決在七、八兩日、下榻地點、尚未擬定、關於該隊之程籌備、須俟該隊代表華北區參加全國世運決選隊員返平後、始可確定、茲探得該會足籃球隊征漢人員名單如下、

▽籃球隊 趙伯榮・吳樹滿・常德海・陳培楨・王玄冰・于敬孝・王琪若・李鶴鼎・張景賓・王興民、

▽足球隊 王興民・金阿督・傅信秋・李嗣樓・徐斐民・安原生・翁啓春・武貴成・李宏忠・連□勳・孫晶泉・鍾冠民・李宗禹・張之楨・闞繼賢、

西聯乙組賽 青年挫西捕

上半時間造成各二和局 青年表演優異卒獲勝利

[illegible]

西捕隊 青年隊 上半時 各二和局 四對二 青年優勝

[illegible]

葡萄牙淘汰西捕隊

施高塔杯複賽

[illegible]

南華南竟遭慘敗

李惠堂李天生均未出場

◎香港二日時報專電、二日南華南與陸軍聯賽盾和杯、李惠堂李天生均未出場、陸隊球藝較高、上場先勝兩球、下場更進五枚、現實家平均傷足、梁麟場、包家不欠穩敏、門戶大開、致敗、

軍校蟬聯應欽杯足球冠軍

南京二日電、京勵志社主辦應欽杯足球賽、二日午後三時在勵志社舉行決賽、軍校在五千觀衆下、以四比零擊敗業餘、蟬聯冠軍、上半時二比零、下半時二比零、

乙組杯錦標 廣東隊榮膺

中華足球會

昨決賽全勝友聲隊 結果二對〇奏凱歌

[illegible]

工商足球 昨賽結果

[illegible]

浦東小球 發生毆鬥

此風不可長 應嚴厲處分

[illegible]

小專電

俄斯路一月一日電、萬國亞林比克體育協會、致函於那威諾貝爾和平獎金委員會、獻議下次獎金應給亞林比克運動會之首創者金巴旦男爵、該函謂亞林比克世界運動會使各國青年能有機會和平競爭、實造福於世界和平不鮮、

高麗足球隊 離滬返國

[illegible]

東南西北

[illegible]

三十二軍拳擊隊 明約定 西人比賽

[illegible]

中西越野 舉行練習

[illegible]

冀省整頓田賦稅收

◎保定二日電、冀省田賦、因種種積習關係、每年僅收三分之一、各項稅收本爲包徵、於去年遵照中央統一收支辦法後改爲經徵、由縣長兼辦、但各縣因情形不同、多改爲明徵暗包、其他之地方財政、因各項差徭火耗等名目仍存、動輒攤款、施行法幣之後、因各縣辦理不善、時起糾紛、財廳現令各縣逐項予以整頓、田賦決清理積欠、稅收決嚴加督飭、經徵處將予改善、地方財政決謀統一、法幣除遵令展長掉換三月外、並令遵照功令、澈察事實、妥善辦理、

閩省俘獲匪首 吳勝郭義爲鎗決

杜石公徒刑十年

（厦門通訊）僞閩西南軍委會委員、兼僞第九團團長吳勝、及僞軍委兼黨務部部長郭義爲、及僞參謀長杜石公、在永定水口、經第十師五十六團、馬叔明部俘獲、解送二區綏靖部、經署擬呈後、即電將吳郭兩匪判處死刑、杜石公判處有期徒刑十年、分別執行、該部於二十二日遂將吳郭兩匪、綁赴岩城東門外、執行鎗決、吳勝、福建永定人、二十四歲、郭義爲、福建上杭人、二十六歲

撥發公債完成隴海路

于學忠電請

◎蘭州一日電、于學忠以政院決議、發行鐵路建設公債、修築湘桂川黔鐵路、而隴海路西蘭段、關係開發西北前途、至爲重要、且蘭州處新青寧陝中心、有提前之必要、頃特電請中央於新發公債內、撥發建築費若干、或例外增發若干、俾隴海路早日告成、

皖省農村討論會討論提案 側重農村經濟建設

籌設農業倉庫交皖建廳辦理

[illegible]

上海寓賢之一 天主教畫家 吳歷（續）

（上海通社）

墓

漁山從澳門回來以後，在上海嘉定等處傳教，先後歷三十年，公曆一七一八年，即清康熙五十七年正月二十五日病歿於上海，時八十七歲，葬在上海南門外，天主教士孟由義爲他立碑，碑文云：「公諱歷，聖名西滿，常熟人，康熙二十一年入耶穌教會，二十七年登鐸德，行教上海，嘉定、疾卒聖瑪第亞瞻禮日，壽八十有七，康熙戊戌夏季，同會修士孟由義立碑」按，碑文中所說戊戌，康熙五十七年，這塊碑在清代中年，曾經埋沒在荒草中，同治光緒間，由上海人徐潤仁從荒草中發現，重爲樹立，徐潤仁原藏有漁山小像，他在像上寫了一篇題，說明漁山的事蹟，此事詳載於王韜所撰瀛壖雜志，清宣統時李杕所撰吳漁山先生行狀，說：「葬上海南門外耶穌會墓中」，這概是指宣統時候的情形而言。

墓碑中說：「壽八十有七」，而李氏行狀則說：「壽八十有八」，今從墓碑說，並附記李氏說以備參考。墓碑中說：「聖 西滿」，今按「西滿」爲漁山的西文名字，李氏行狀云：「先生洗（受洗禮）名西滿沙勿略，西姓雅古納，（雅古納）蓋當時之華敎士皆有西 姓也。「西滿沙勿略」是全名，西滿是簡稱。墓碑所謂「登鐸德」，就是晉鐸司祭。

（三）吳歷的遺著

漁山的遺著，有墨井詩鈔、三巴集等多種，今分述如下：

㈠**墨井詩鈔** 有小石山房叢書本。有消宣統元年李杕所輯墨井集本，爲墨井集之，第二卷。（第一卷爲傳記。）

㈡**三巴集** 內容係詩鈔。有小石山房叢書本。有李杕所輯墨井集本，爲墨井集之第三卷。小石山房本只有前三十首，墨井集本多八十四首，係以前未刻之作。

㈢**墨井題跋** 有昭代叢書本。有小石山房叢書本。有李杕所輯墨井集本，爲墨井集之第四卷。

㈣**漁山先生口鐸** 內容係趙侖（修令）所記漁山名言，略似宋儒語錄。趙修令生平無可考。口鐸向無刻本，抄本藏上海徐家匯天主堂圖書館，李杕輯入墨井集中，爲墨井集之第五卷。墨井集鉛印於消宣統元年。共五卷，除第一卷爲傳記而外，其二至五卷即上列四種。卷末又有補遺，計漁山詩九首，陶陶淑大懿氏墨漁山詩一首。

㈤**三餘集** 內容係詩鈔。現尚無刻本，抄本藏上海徐家匯天主堂書館。胡懷琛曾借抄副本。此本爲李杕編墨井集時所未見。但其中有九首曾見於墨井集。

㈥**桃溪集** ㈦**寫憂集** ㈧**暫永編** 以上三種各一卷，原書皆未見，書名見於李杕所撰行狀。

漁山遺畫，原跡保藏至今者價值頗貴。但近三十年來用玻璃版印出的已有多種，頗易覓得。

（四）清史稿以下各記者的差誤

前面已經說過：漁山因爲信天主教的關係，所以關於他的記載，或有意諱，或輾轉誤解；於是就造成許多錯誤。其錯誤的總原因雖然相同，而錯誤的程度則小深淺。今列舉如下：

㈠蘇州府志云：「晚年絕人逃世，泛海，不知所之。」

㈡琴川志云：「晚年絕人逃世，不知所之。」

㈢辭源云：「晚年泛海不知所之。」

以上都是說他「不知所之」的。

㈣道光常昭合志云：「晚年浮海經數萬里，歸而隱於上海，或往來嘉定。」

㈤同治上海縣志云：「嘗游數萬里，歸憩海上。」

以上都是說他游歷數萬里，而歸隱於上海的。

㈥同治嘉定縣志云：「棄家浮海至西洋，後歸寓城（指嘉定）東十餘年。」

㈦葉廷琯鷗波漁話云：「道人入彼教久，嘗再至歐羅巴，故晚年作畫，好用洋法。」

㈧徐渭仁吳漁山小象跋云：「嘗再至歐羅巴。」

㈨清史稿漁山傳云：「晚年棄家從天主教，曾再遊歐羅巴。」

以上都是說他曾至西洋或歐羅巴的。

以上九種書三種說法，以「不知所之」最爲疏謬。說他到過西洋或歐羅巴，是因他欲往羅馬，不果，止於澳門，因而致誤。說他游歷數萬里，歸憩上海，是比較的爲近對，而「履遊」比「浮海」尤確。但仍沒有說出他游歷數萬里究竟到過何處。總之，大家所記都不十分明瞭。不明瞭的總原因，早已說過，是因爲他信天主教的關係；雖然也有幾種書說明他是信教，然而成書的時代較晚，對於漁山的事蹟已經不明瞭，因明清間稱澳門或稱西洋，因有「一」「西洋」一變而爲「歐羅至西洋」之說，後來又由「一」「巴」了。

（五）吳歷的詩

吳漁山的詩集，除了桃溪，寫憂等現已不可得見而外，其他墨井詩鈔，三巴集，三餘集三種，很分明的是三個時代的作品。墨井詩鈔是他早年作的，三巴集是他到澳門入天主教以後作的，三餘集是他在上海嘉定間傳教時作的。而墨井詩鈔和三巴集又很分明的表現他的三種思想及風格。我們把墨井詩鈔和三巴集細讀一下，覺得漁山最早的詩是「遺民詩」，稍後的詩是「一藝術家的詩」，入敎以後的詩，當然是「宗教家的詩」了。就詩集而論：墨井詩鈔是遺民詩及藝術家的詩，三巴集（三餘亦可包括在內）是宗教家的詩。明亡時，漁山雖然還只有十三歲，然亡後十年間，一班遺民的文學，當然能使漁山受了不少的刺激，所以漁山早年所寫的詩，也就是這一類的詩了。墨井集的第一首，題目是「無端次韻」，這也不知是次何人的韻了。我們看他的詩罷。

十年萍跡總無端，慟哭西臺淚未乾。到處荒涼新第宅，幾人惆悵舊衣冠。江邊春去詩情在，塞外鴻飛□意寒。今日戰塵猶不息，共誰沈醉老漁竿。

第二首「秋夜」云：

秋夜眠無着，秋聲雙耳盈。風多沈鼓角，月小暗山城。□哭那能絕，戰爭殊未平。故人何處宿，惆悵淚縱橫。

第三首「病馬」云：

毛骨尚殊衆，秋深奈病何！戰場空草綠，壯士且悲歌。力盡塵無限，嘶殘歲幾多！主恩知不淺，淚血灑晴莎。

第四首「避地水鄉」云：

二年身世歎如萍，兩鬢相看白漸生。舊里悲秋惟蟋蟀，異鄉愁雨共鵁鶄。南中見說收番馬，京口猶傳拔漢旌。安得此時爭□息，還家黃葉滿溪迎。

接下去就是「讀西臺慟哭記」三首。這全是「遺民詩」。以後因他一心學畫，他的詩就以題畫爲多。就純爲一藝術家的詩了。墨井詩鈔中除了有「題畫」絕句四十首而外，再有「題萬山飛雪」，「題秋江晚渡」等十一首。又有「與陸上游論元季畫」一首。「題畫四十首之一」云：

吟骨衝寒獨浩然，萬山飛雪滿江天。不知何處詩情好，只在梅花月影邊。

四十首之□云：

流水閒過嶽麓西，幾重樹色隔雲溪。客來盡日吟窗下，松靜門無一鳥啼。

四十首之十云：

一雨初收樹色新，深堂獨坐淨無塵。不須更作江湖計，有客秋來寄紫蓴。

四十首之□：

高歌白苧倚舟斜，一曲晴陂滿樹鴉。黃葉亂飛煙水濶，夕波紅處是漁家。

四十首之三十七云：

蕭疏竹樹倚江濱，石腳披莎拂浪新。一帶遠山銜落日，草亭秋影淡無人。

四十首之三十八云：

村叟相逢雨天，昨宵新□沒南田。不如賣犢買舟去，結網來張縮項鯿。

這幾首詩的意境閑適簡淡，確是畫家的詩。（未完）

新出五彩 唐六如山水人物冊

此爲六如中年最精作品其精妙處有非宋人所能及者其中風雨一幅尤爲得神乃希有奇寶中等閣藏冊古宣紙印者二元木造紙印者一元六角

上海望平街 南京太平街 有正書局啓

英華書館通告

本校各級均有餘額有志向學者可卽來校報名入學也◎報名每日上午九時至十一時（星期日休息）◎開學二月七日◎章程函索卽寄◎校址老靶子路四一二號

上海電力公司 第一抵押權債券 一九七三年到期五厘半銀圓組 不記名債券第四次付息啓事

上開不記名債券之第四次息票執票人公鑒該項息票按週息五厘半核算截至一九三六年二月十日止之半年券息將於一九三六年二月十日起在本埠滙豐銀行總辦事處交付

上開息票須由執票人向該行帳務部索取息票清單逐一塡入於發息前三天在該行辦公時間內（卽自上午十時起至下午三時止星期六除外）留交滙豐銀行俾便整理核付如執票人欲委託其往來銀行代收券息經其担認代收者亦可照辦

秘書兼司庫 戴戈登 啓

安溪探礦在進行中

陳體誠報告如開採礦砂或售日本
日技師談話盛稱富藏望中日共同投資

厦門通訊、一月三日、閩省府建設廳組織之安溪探礦隊、由「探測安溪鐵礦工程處」主任賴修督、率領南滿鐵路會社技師日人十三名、自厦出發、於四日抵安溪縣城、駐厦日領館派館員池田·范忠常同行、上月杪始抵潘田、至副主任林和智、率日技師四人、一月三日自厦水路出發、溯九龍江至安漳平、沿途勘測水利港灣、十一日返厦、日技師卽回台灣、

工作須一年 此次探礦工作分四部、㈠勘測海口港灣水道運輸、㈡調查安溪至海口之鐵路線路地運輸、㈢勘礦、㈣試錐、各部均配滿鐵日技師工作、㈠勘測港灣水道已竣、㈡㈢測鐵路線及勘礦兩部、約二三個月可完竣、惟㈣試錐、須時十個月、共須一年完竣、因錐礦須以金鋼鑽機、錐礦作深二百米之孔三個、以測該礦藏量之多寡、工作較繁日重也

陳體誠報告 建設廳長陳體誠、近在省府紀念週報告關於安溪探礦事件、略謂「安溪鐵礦去年三四月、作第一步勘測、結果認礦質甚佳、含鐵百分之六十六至六十七、錳百分之三、硫磷佔百分之小數點下零五、其餘爲雜貨、我國已採鐵礦、以湖北安徽兩省質最佳、而鐵僅佔百分之五十、則安溪之礦量、實遠勝之、據我國地質調查所報告、僅潘田一處藏量一千萬噸、據日籍專家估計、總量達四千八百萬噸、故以此次作第二步之錐探、錐礦機械貴、難自購買、故向日方借用、並聘日技師若干人、分四部工作、港灣鐵路兩部、爲備採後、水陸運輸所需、故一並調查、結果如有開採價值、卽可決定、礦產出路、㈠自設煉鐵廠、㈡銷售礦砂、就福建本省情形觀之、煉鐵之煤及石灰石、而本省所產均微、雖有煙煤、而運輸不易至、銷售礦砂、以何地爲市場、亦付加考慮、湖北安徽鐵砂多銷日本、安溪礦砂、除銷本國各地外、亦須售日本云、

日技師談話 日港灣水利技師五十嵐相馬等四人返台前後、五十嵐發表談話云「余與相馬吉田諸君均在滿鐵共事多年、今番受福建省政府誠意、有實踐閩南寶藏各鐵山脈機會、敝隊到華安漳平所有礦區、聯絡厦門及中心碼頭交通、極容易設施、礦之產量、確爲天然財富、實無盡藏、技術上更不成問題、吾人更願中日兩友邦進一步親睦、共同投資開發」云云、

日在桂合辦開礦

◎福州一日中央社電、日住友合資會社、與桂省合辦中日公司、開發錳鐵錫等礦產、在台灣高雄設辦事處、運台製煉、

錢業代表常會

（本文緊接第三版）

繼卽開始討論、

通過各案 ㈠一月份拆息請公會定案、議決已於總結束前第三次會員代表大會決定二元五角、故毋庸再行討論、㈡下列會員各莊報告更動股份、經提交執委會審查投票表決、認爲合格、照常提請大會決定案、㈠五豐莊自大結束後、計陸文瀾一股、王百治二股、張文波二股、陸萍漁一股半、干理元一股半、徐海龍一股、資本二十八萬元、和記改爲安記、經協理照舊、見議秦潤卿、㈡增泰莊自一月二十四日起、計汪海枝九股、薛中田一股、牌號加永記、資本及經協襄理仍舊、見議秦潤卿王鞠如、㈢元盛莊自一月二十四日起股東歸陳彥清公記代表陳炳麒陳春農獨資經營、牌號加清記、資本二十萬元、經協襄理照舊、見議秦潤卿王鞠如、㈣滋康瑞記莊、自一月二十四日起、計瑞康盛記號代表張蘭坪八股、何衷筱二股、資本八十萬元、牌號仍舊、經理何衷筱、襄理趙鎭山傳顯光樓服萊、見議秦潤卿、㈤寶豐安記莊股東貝潤生三股、於大結束後歸瑞康盛記號出面、代表張蘭坪、牌號資本經協理照舊、見議秦潤卿、㈥恒巽莊自一月二十八日起、計秦泉笙三股、秦善寶三股、恒豐昌號三股、俞佐廷一股、資本三十萬元、加記興記、督理俞佐廷、經理徐昇祥、見議秦潤卿、㈦恒隆泰記莊自一月二十八日起、計徐懋棠三股半、秦善寶一股半、秦泉笙二股、恒豐昌號一股、資本二十萬元、改號昌記、經理林友三、協理陳餘慶、見議秦潤卿、㈧惠昌莊自一月二十四日起、計孫直齋六股、胡楚卿二股、何衷筱一股、牌號經理仍舊、以上議決通過、㈢下列會員各莊、報告更換經理、經提交執委會審查投票表決、認爲合格、照章提請決定案、㈠信裕安記莊自一月二十四日起、由股東聘請傳生貴君爲經理、股東資本牌號照舊、增加附本念萬元、協理王桂馥、襄理姚仲餘傳維緒、㈡安裕源記莊經理徐長榦、因病辭職、自一月十四日起聘任劉召棠爲經理、推舉何軒爲協理、其殿臣仍襄理、其餘仍照舊、見議秦潤卿·盛筱珊、㈢恒興莊自二十五年份起以沈翊笙爲督理、陳和琴爲經理、其餘一切均照舊、以上議決通過、㈣同業聯合準備庫爲節省開支、擬將原有辦公處所遷至公會、年可省去租金一萬元、業經提出執委會討論、經議決認爲可行、特再提請討論公決案、議決通過、至下午四時許始散、

緊縮情形 記者昨向錢業探悉、錢業受整個不景氣影響、以致去年各莊盈餘最多僅萬餘元、而平平者竟佔同業半數、今年起一致緊縮、對往來透支特別慎重、均須有確實保人、方允透摺、並定二月五日在南市內園二月十日在市錢業會館舉行年會、除報告會務、公祭先董外、並討論營業方針、至於錢業聯合準備庫、自成立以來、頗收成效、準備異常充足、亦爲節省支起見、經大會之通過、決將寧波路興仁里口之舊址退租、遷入寧波路山西路口錢業公會樓下八廳、卽錢業市場、卽日雇工裝修、俟工竣、卽遷入辦公云、

磯谷抵東京

今日赴參部爲重要報告

◎東京二日同盟社電、爲報告實地狀況而歸國之駐華大使館陸軍武官磯谷少將、已於二日午前八時抵東京、預定於二日午前九時赴參謀本部、對於首腦部行使重要報告、

吳市長餞別有吉

本市市長吳鐵城氏、以日本駐華大使有吉明行將離任返國、特於昨晚七時在海格路私邸舉行歡宴、藉以餞別、由市府秘書長俞鴻鈞暨各局長、秘書、科長等作陪、席間觥籌交錯、賓主盡歡、宴畢繼又於十時舉行茶會、東道在滬各國使節及領事等外賓參加、頗極一時之盛云、（中央社）

冀察外交問題 在津談判迄無結果

◎北平二日路透社電、中國某高級官員、今日在此告人、中日當局在津之談判、擬解決冀東與察東事件者、迄未有美滿結果、中國方面之建議、已爲日方所打銷、而日方建議、亦爲中國方面所拒絕云、

黃紅兩旗總管到綏

◎歸化二日電、正黃旗達總管、正紅旗鄂代總管、二日由旗來綏、郭傳達義報告旗務、達談、該旗接壤商都張北、轄境在察右四旗中爲最大、現頗安謐、余素抱撫綏人民、保全疆土主意、誓死不渝、對中央合組綏境蒙政會極贊同、鄂談、此來與各旗總管商組右盟四旗聯綏辦事處、並參與成立綏境蒙政會、

厦門煤油稅局 徵收主任被毆

◎厦門二日電、煤油稅局徵收主任林□、一日晚被大中路頂成洋行台人周永輝毆禁、日警至、始釋、因該局近在漳浦獲私油沒收、周稱、伊曾索還不得、局請向日領交涉、

禁煙總會 今日開審查會

大會討論

◎南京二日電、禁煙總會定三日舉行審查會議、一俟法制禁種吸運禁毒及禁政各組審竣後、卽提四日大會討論、

冀省府 恢復駐津辦事處

◎天津二日電、冀省府頃仍恢復駐津辦事處、由省府參議陳東昇爲處長、秘書陶祝年爲處員、定三日開始辦公、

冀察政委會 外委會日內開會

◎北平二日中央社電、冀察政委會外委會主席委員陳中孚、定日內召開全體委員會議、對冀察各項外交事件加以商討、

及川明十赴廣州

◎廣東二日電□社電、現巡航華南之第三艦隊司令長官及川古志郎中將、目下滯留香港、定十日晨乘嵯峨軍艦偕同幕僚赴廣州、當日下午三時半可抵埠、

雷嗣尙辭意打銷

◎北平二日電、平社會局長雷嗣尙、經宋哲元·秦德純等挽勸辭意打銷、定三日銷假視事、

方聲濤昨公葬

◎福州二日電、方聲濤二日午公葬西門外高安山、各機關社團代表參加者甚多、蔣委員長特電致唁、林主席派代表致祭、

英探險團出發 攀登喜馬拉雅

◎倫敦二日哈瓦斯社電、希馬拉雅山著名探險家狄德萊治、曾於一九三三年、率領探險團、前往希馬拉雅山、企圖攀登常住峰、卒以峰高路險、未竟厥功、快快而返、惟魯氏壯志不頹、頃又率領團員十二人、啓程前往印度、臨行并宣稱、相信此行必可成功、并在世界最高峰上樹立英國國旗、團員十二人之中、十人均係舊日團員、自恃富於經驗云、

法船塢工人 醞釀罷工

◎聖納紮爾一日路透社電、此間某人船塢、勞資雙方、昨日發生爭議、塢工決定罷工、恐法國船塢之總罷工、將因此而發作、工人方面不滿意於工資與工作狀況、已有多時、昨日雇主曾出一種通告、尤形恐慌、以爲此項通告與勞資雙方混合委員會所發表之言論、大相逕庭、工人領袖乃囑工人停工、衆從之、目前雖尙寧靜、然星期一日工潮或將蔓延、蓋罷工者、現擬派糾察隊分赴其他船塢、阻止工作也、衆料如總罷工實現、則定期一月二十四日舉行之法國新巡艦裔治萊區號下水禮、勢將展緩、而三萬五千噸巡洋艦史特拉斯堡號之建造工程、亦將爲之延擱矣、今日雙方混合委員會、特因此事召集會議、擬和解雙方爭議、但塢工代表之投票、已一致贊成立卽罷工、塢工代表一人、現被選往哈佛、擬誘令在大商船諾曼狄亞號上工作之工人一律停工、

培修洪湖大堤 定期開工

◎清江浦二日電、洪澤湖大堤培修工程、工程處已將大批石料由皖境購運工次、正積極籌劃進行、開工期定本月十日、

贛閩修築石寧公路

◎南昌二日電、贛閩兩省府、便利兩省交通、分別修築石寧公路（石城寧化間）、卽日興工、

隴海路 新購鋼車將到

◎徐州二日電、隴海路新購鋼車五列、行將來華、分路局爲統一新車行車管理、現已訓練大批人員、擔任快車服務、

法西斯最高會議 意相報告菲軍情

◎羅馬二日哈瓦斯社電、法西斯黨最高會議、昨晚十時開會、延至夜半始行散會、當發表簡短公報云、墨索里尼首相報告東菲洲軍事情形、歷兩小時之畢、旋由意駐東菲洲前任高級委員德波諾上將、駐英大使格蘭第、就同一問題、發表演說、下次會議定於本月四日下午十時舉行云、◎羅馬二日路透電、意相墨索里尼昨晚在法西斯最高委員會集會時、演講兩小時、散會後、發出簡單公報、僅謂意相詳述政治與軍事現狀云、法西斯最高委員會、將於二月四日夜間續開會議、查油業專家委員會定二月三日在日內瓦集議、考慮採行油禁事、故意國法西斯最高機關之四日會議、殊堪注意也、

時報京滬滬吳客車時刻表

（中華民國二十四年十二月二十一日起實行）

京滬線 上行車

[illegible]

下行車

[illegible]

時報滬杭甬客車時刻表

（中華民國二十四年十二月二十一日起實行）

滬杭線 下行車

[illegible]

上行車

[illegible]

曹甬段 下行車

[illegible]

上行車

[illegible]